朝鮮日報 朝刊
本紙朝夕刊十面
株式會社 朝鮮日報社

米海軍大演習

假想敵國艦隊가 알류산方面에서 米本土西北部攻擊上陸함을 擊退

想定作戰計畫內容

【電通華盛頓三日發】今回米國海軍이 北太平洋上에서 擧行할想定作戰內容에 對하야 確威잇는方面으로부터 雜聞하면 東方假想敵國艦隊가 알류산群島方面에서 알라스카又는米國本土西北部州沿岸의 某地點을攻擊하야上陸하려하는것을 防禦擊退할것과 또하와이眞珠灣根據地에 主力艦隊를 集結하야 시야틀、알라스카、하와이를 連繫하는 三角線內에서 米國을 向하야 來攻을 企圖하는 敵艦隊를 邀擊할想定作戰下에 實戰的演習을行하는것으로 海軍部에서는 반드시今回의 演習은 結果로으로 全面的結論을 어드리라고는 期待할수업고 따라 今後數個年에 亘하야 알라스카近海에서 每年北太平洋上作戰演習을 續行하야 以上의 作戰目的에 對한 回答을 어들必要가 잇다고 信한다고한다

社說

어린이날

一

오늘 五月 첫재공일은 어린이 날이다. 이날 京鄕을 勿論하고 盛大한 祝賀式이 잇는것은 例年과 갓거니와 今年에는 特히 京城에서 祝賀式、記念式旗行列外에 處處에서 記念集會가 잇고 밤에는 提燈行列이 잇서 從來에 업는 大盛觀을 이루리라하며 海外에서도 이날을 紀念코저 盛大한 會合이 잇다한다. 朝鮮에서 온갓 集會가 制限되어잇는 此際에 어린이들의 會合에 잇서서만 比較的 自由로운것은 어린이들의 會合이 何等 思想的、政治的 意味를 가지지 안흔데 原因하것지만 如何間 우리의 未來의 主人公의 名節날에 그들로하야금 하로를 마음껏 뛰놀게되는것만은 깃버할 現象이다.

二

무릇 兒童은 家庭의 꽃이고 社會의 未來의 主人公으로 貴여운 存在다. 이 꽃이오 貴여운 存在를 사랑하고 엡버하고 尊重히 여김은 當然한 일이다. 何必 날을 定해 가지고 이날을 紀念할 必要조차 업會도하되 實際로는 그러치 못한것이 事實이다. 子女를 사랑하되 所有物視하며, 어린이를 貴여워하되 人格을 尊重치 안는다. 父母는 子女에게 暴言、暴行、甚至於 毆打를하되 사랑하는것으로 생각하고, 社會는 어린이에게 不敬語를 쓰고, 말에 參與할 權利를 안주고도 貴여워한다한다. 이것이 무슨 사랑함이요, 귀여워함이뇨. 사랑함이요, 귀여워함은 그 人格을 尊重하고 그 意思를 尊重히 여김이다. 長幼有序란 그릇된 倫理觀念은 어린이에 對한 認識錯誤를 如實히 말하고 잇다. 이런 錯誤를 矯正키 위하야 이날을 作定하고 이날을 記念함은 斷然 意味깁흔 일이다.

商工運動會

一

오늘은 商工協會主催及南大門市場主催의 二大 商工大運動會가 開催된다. 商工業에 從事하는 店員職工들을 위하야 하로동안, 서로 親睦하고 消暢하기 위한 모둠이다. 그뜻에 잇서서나 그 時期에 잇서서 나가장 適宜하다. 商工業이 社會發達上 重要한地位를 차지한것은 두말을 要치안는다. 그런데 商工業이 發達하랴면 商工業의 經營者의資本、計畫이 만코、조하야할것은 勿論이나、어에 從事하는 店員職工等의 獻身的努力이 잇지안코는 有終의 美를 收할수가업다. 그러므로 이들 商工業의從業員을 優遇하는것은 商工業의振興上 必要不可缺하다.

二

從來 朝鮮商工業은 封建制度를 免치못하야 雇主間의 親分에만 끌리어往往히 傭人 又는 徒弟를 酷使하며 人格을 無視하는바 만햇스니 이런 錯覺은 아즉도 그遺風을 남기고잇다. 雇主間에는비록 賃金의 受授가 잇슬지언정 互相 人格的 尊敬이 잇서야하며 그리하랴면 이에 適當한 生活上 保障、身分上 保障이 잇서야한다. 給與를 適當히하고 休日을 適當히할은 그 一策이다. 商工運動會가 그러한目的을하기위함이라하면 이것은매우 有意義한일이다.

停戰區域內에서 于學忠軍活動!

關東軍斷乎決意表示

【電通新京四日發】오래人동안靜謐을 保持하여온 北中停戰區域內에서 最近 于學忠軍의 協定違反、日本軍을 無視하는 態度가 續出하야 그때문에 關東軍은 境遇에 依하여는 斷乎한 行動을 取할 決意를 表示하게되엿合으로 其推移는 重視되게되엿다 即 去四月十日 日本側山海關特務機關長 儀峨大佐、中國駐屯軍 大木少佐、北平駐在武官高橋少佐、中國側 何應欽代表朱式鈞、于學忠代表許同莘、中國督察官殷汝耕諸氏는 天津에서 警備區域에 關한 決議를한後 日本側은 此에 依하야 警備의完璧을 期하고잇는바 于學忠의協定違反事實이 非常히 만흠으로 關東軍도 드듸여 決意를 鞏固히 하게되엿다

停戰協定不同意 于學忠通告

【電通新京四日發】于學忠氏는四月二十二日夜 突然停戰協定에不同意하는旨를 天津駐屯軍에通告하는同時에 部下軍隊를 맘대로移動하고 或은 待命中의 部隊를改編하는等 協定決議를 蹂躙하는 事實이잇슴으로 天津駐屯軍에서는 直時 于學忠에對하야警告를 發하얏든바 日本軍의指導를 必要업다고 豪語하야違反行爲를 强行하는 事實이明白 看取됨에至하얏다 依하야日本側에서는 右는 마침히 一種의 挑戰的行爲라고認하고 또承認치안은 區域內에移動한 部隊는 日本軍이感情을 刺戟하는武力團體로 看做하야 于先山海關特務機關長 儀峨大佐를 代表로하야 强硬한日本側에 意思를傳케하고 中國駐屯軍으로하여금嚴重히、彼等의 態度를監視케하고잇다 그리고 日本側은 어데까지 于學忠이如斯한態度를 持續함에잇서서는 斷乎히 重大決意를 取할수업다고 하고잇다

總領事館에서 于學忠氏에抗議

【天津四日發聯合】日中親善이至面的으로 好轉하고잇는 此際中國政府要人이 背後에서操縱하야日本租界의 行政機關을冒瀆하야親日滿人物을 暗殺함과如한은明白히 反日的態度라고하야 日本總領事館及軍部에서는 省政府에嚴重抗議키로되엿다

英佛伊三國間에 空軍制限協約折衝

【倫敦三日發聯合】英國政府는獨逸空軍의 脅威에對抗하야 一方空軍의擴張을 圖하는同時에 他方 佛伊兩國政府를 勸入하야 空軍制限條約에 依하야 獨逸空軍을抑制할 方針을 進行하고잇다고하는데 이미英佛伊三國間에는西歐空軍制限協約問題에 對하야折衝을 進行하고잇다 드듸어 三國政府間에 意見이 一致되면 獨逸과 白耳義兩國政府의 參加를招請하야 所期의目的을 達成할 方針이라고 解釋된다

遠藤總務廳長 辭表를提出

【新京三日發聯合】遠藤總務廳長은 일즉 辭表를 提하고 잇든바 今回皇帝陛下 御渡日의 盛儀終了를 機會로 勇退하기로 決意하고 四月三十日 辭表를 提出하엿다

三宅廿師團長歸京

國境及平壤部隊의 初度巡視를終了한 三宅二十師團長은 四日午前七時二十五分 京城驛着歸京하엿는데 五日尾崎、上谷兩中佐를帶同하고 龍山發大田、大邱、馬山、鎭海等 南朝鮮各部隊의初度巡視에 赴하엿다가 十日歸京할豫定이다

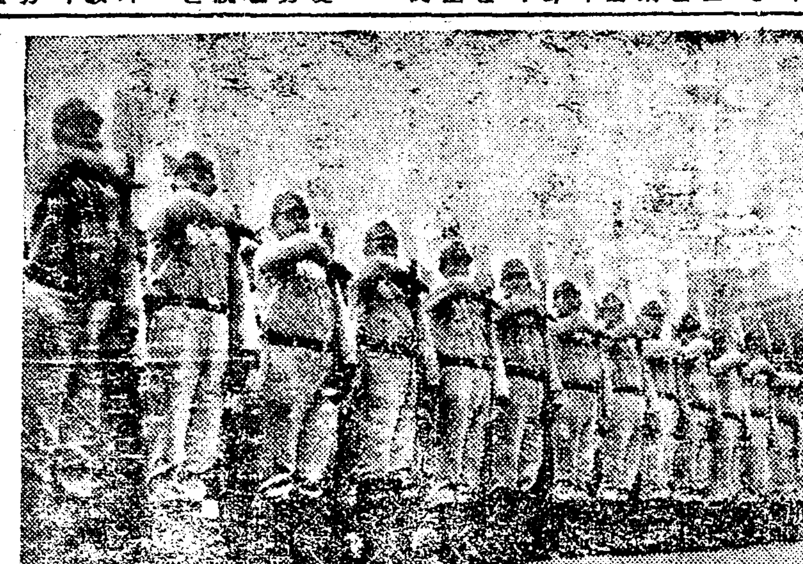

나치스의巨手『단치히』에 ——

墺國合倂은 英佛伊共同阻止로엇절수가업고 東進은로카르노條約의 障壁이되어、나갈길이업는나치스獨逸은 東으로! 東으로! 손을내밀고잇스니 그第一着으로 回收하려는것이 단치히 自由市의 回收이다。寫眞은 過般단치히 自由市總選擧에나타나든 寫眞二幅이니 上은、示威行列에상을놀고나치스式경례하는 나치스黨의 勞動隊、下는 同市에到着한히틀러氏의 代表며 나치스黨의 副黨首인헷스(中央)氏一行

一事一言

長白山人

세가지反語

우리는 個性의 自主獨立을 要求한다. 經濟的으로나 知力으로나, 死生苦樂間에, 天上天下唯我獨尊으로 아모의 干涉도 許하지 아니할뿐더러 아모에게도 依賴하지안는 自立을 要求한다. 굶어죽더라도 얼어죽더라도 不義엣것을 貪하지아니하고 다른個性에게 구구한 소리를 하지아니하는 그러한 毅然하고 凛然한 自立의 威信을 要求한다.

그러나 그 反面 우리는 誘惑한 自己犧牲을 要求한다. 全體의 利益을 爲하야는, 또 秋毫만한 義를 爲하여서도 一身을 鴻毛와 가티 草芥와 가티 버리는 그러한 自己犧牲은 勿論이어니와 衆體生活에 잇서서는 全體의 榮譽와 指導者의 合法的命令에 順順히 服從하는 義務의 美를 讚美한다. 毅然、凛然한 自主自立的人格의 勇猛、柔和한 服從은 實로 人生의 最高美다. 自主와服從――어것이첫재反語다.

둘재 反語는 淸貧하고도 富饒하란 말이다. 財産을 貪하는것은 선비의 못그러워하는바다 恒常 物質外에 잇서서 富貴와 功名을 夢外視하는것이 선비의 氣像이니 赤手로 왓다가 赤手로 돌아간다는 人生의 眞義를 體得한 者로 맛당히 그러할것이다. 그러나 生計의 獨立이 업서서 妻子를 路傍에 彷徨케하거나 남에게 寄食케하는것도 선비의 못그러워하는바라。그뿐아니라、손에 累巨萬의 富를가저서 國家와 民生을 爲하야 하고싶흔 조흔 일을 마음대로하는것도 大丈夫의 快事다. 벌수잇는대로 벌고 모을수잇는대로 모아서 一擲에 뿌리드시 흥미잇게 뿌려버리는것을 흥미하고도 淸貧한 선비의일이라고한다。

셋재 反語、野하고도 文하란 말이다。暖衣飽食도 꺼리는배가 아니오 一間斗屋도 부끄러워할배아니지마는 衣服、飲食、居處를 될수잇는대로 潔淨하게 安樂하게 整齊하게하는것이 人生의 安樂이다。眞民에꿀고로 安樂한 生活을 주자는것이 선비의 願이어든 한 華麗한家庭이 實現되거든 깃버하고 한蒼者가 생기거든 깃버할것이다。꿀고로 되기前에 하나식하나식 늘어가는것이 조치아니한가。

우리는 사람의 武的인 野性을 讚美하는 同時에 文的인 審美感의 發達을 또한 讚美한다。이것이 文化의 源泉이다。

지나간 朝鮮의 生活은 이三反語의 어느 一面만을 高調한 失手가 잇섯다。自立과 服從、淸貧과 富饒、野性과 文化—이 세가지 反語의 調和는 新生朝鮮의 基調가되지아니할까。

首相園公訪問

諸政策에對해說明

【東京電話聯合】岡田首相은四日午後九時半東京驛發列車로 興津에赴하야 同地大東館에서 一泊하엿는데 五日早朝大東館을出發하야同九時興津坐漁莊에 西園寺公을訪問하고 第六十七議會의經過와結果及內閣審議會 內閣調查局을設置하고 國策樹立을爲하야 諸般重要政策方針及此에 作하는人事問係 天皇機關說問題의 取扱經過國體明徵에 關한 政府의 方針 第六十七議會의 協贊을어든法案의實施方針 軍縮對策中方針을說明하야 政府가今後實行하려하는諸政策에 對하여도 說明하고 諒解를 求한다음 時局問題에對하야 前密協議를 遂하고同日中에歸東할豫定인데 岡田首相과園公과의會見에對하야 首相은訪問前에 高橋 町田床次各長老와會見하야 의政局에對하 政府의最高方針을 協議하고잇섯음으로 이問題에對하여도政府의 決意와方針을 說明하야園公의 意中을打診하고더욱 一木樞相의心境等에對하여도 園意이시 意見을交換할것으로 首相의園公訪問結果는注目되여잇다

海軍軍縮豫備會談 今秋十月頃開催?

英國側、佛海相에內示

【電通倫敦三日發】사이먼英外相及 차트필드 英海軍軍令部長과 海軍問題에 對하야 意見을交換한以來巴里로 歸還한 피에트리佛海相이

今秋十月頃에 海軍軍縮會議가 開催될것이다

라고二日車中에서 말한것은昨年十二月 日英米海軍軍縮豫備會談休止以來 全然豫想할수업든 海軍軍縮會議의 召集時期에關하야 새로운暗示를 與하는重大뉴스라하야 注目을끌고잇는바 消息通側에서는 英國政府當局은 豫備會談의經過에 鑑하야日米兩國에對하여는 아직何等의 意思表示로나 避하고잇스나 內心豫備的工作에는 不斷苦心을繼續하고잇스며 마치機會가 잇는것을多幸으로于先佛國에 對하야十月에 開催할內意를 打開한것이 틀림업다고 信하는側이 不少하다고 漏洩하엿다

駐日獨大使 近日朝鮮視察

【東京電話聯合】東京駐箚獨逸大使 데이리센氏는 四日午前十一時拓務省에 兒玉拓相을 訪問하고來十四日下關發 關釜連絡船으로朝鮮에赴하야 視察할터인데便宜를 供하여달나는旨를 述하고種種懇談을遂하고 同十一時五十分辭去하엿다

門戶開放固執함에는 大建艦建造必要

米太平洋作戰練習에對한 英헬레그래프紙論調

【電通倫敦三日發】米國海軍의輪型陣渡洋作戰을暴露식힌 英國의著名한海軍通데일리텔리그랍誌記者헥터바이나런氏는 페시픽애퍼어誌六月號에、太平洋作戰에關한興味잇는論文을揭載하야 日米戰爭이萬若이러날境遇에取할 戰略及戰爭의進行狀態等에關하야 幾個의境遇를擧하야 戰術上種種批評을加하엿는데 其結論을摘記하면左와如하다

一、萬若米國이 極東에對하야門戶開放을固執하기를바라면 米國은 華盛頓條約의範圍를넘어大規模의建艦을斷行함이 必要하고 條約量以內로는到底히充分한勝算을가지고 極東에臨하기는困難할것이다

一、萬若日米間에 紛爭이이러나면 어나一國에決定的勝利가齎來되지안코 幾個月이나對峙가繼續되여巨費를要할것이다

一、英國의立場으로는 右太平洋에若干個의海軍根據地를 即時築造하는것이急務이다

稅制整理問題等 今井田政務總監談

恒例의 諸會議도 一段落을告하엿슴으로 四日今井田政務總監은明年度豫算編成、地方稅制整理問題等을中心으로左와如히말하엿다

明年度豫算編成은 六月末까지歲入狀態의 豫想을 세워가지고 七月부터 着手할터인데事業官廳도 好調일으로 突發的災害가 이러나지안는限 大體編成이 完了되리라고思한다窮民救濟事業은 中止할생각은업다 地方稅制整理는 地方財政의 重大問題로 知事會議에도諮問하엿는데 總督府의原案에各道의意見을 加하야 今回에創設된 調查委員會에서 最終決定을行할方針이다 道에依하야 事情이 다름으로 調節을如何히 할는지 問題이며 知事會議의 結果다시考慮치안흐면안될問題를 生하게 되엿슴으로委員會에서 案을 作成하기로되엿다

004237

今回叛亂指導者 日本서銃砲賃借

比島警察當局者談

【마닐라三日發聯合】마닐라近郊에서 突然叛亂을 이르킨사크다리스타스一派는 다시三日夜半을期하야 騷擾를이르킬形勢가보임으로警察當局은 此를未然에制壓하기爲하야 萬全의 對策을講究하고잇다警察當局의말에 依하면 사크다리스타스黨은 其指導者에 對하야即時應分의寄附를募集하엿는데 指導者는 右寄附金으로써 日本으로부터 銃을 賃借하리라고稱한다고한다

日本側과無關 軍警情報部長言明

【電通마닐라四日發】띨립핀헤랄드紙는 當地軍警情報部로부터어든情報라하야 今回의暴動에對하여는 目下日本에滯在中인 사크다리스타스黨의首目라모스氏가五月二日에此暴動을行하기로 比島獨立憲法의探否를決定할 人民投票를行할五月十四日을期하야 此를斷行하는것이 効果的이라하야 이뜻을 사크다리스타스黨에對하야電報로써 指令하엿슴에도不拘하고 드듸여最初의計畫대로五月二日暴動을이르킨것이라고 그經緯를傳하나 軍警情報部長은左와如히言明하엿다

띨립핀헤랄드紙의 報道는 軍警當局은 何等 關知한바이아니라 사크다리스타스黨側에서는 라모스氏가 日本에滯在하고잇는事實을 利用하야 暴徒를 檢擧하는 手段으로사크다리스타스黨은 라모스氏를 通하야 日本의 援助를엇는드시宣傳하고잇는데 此는全혀사크다리스타스黨側의 宣傳에不過하고 사크다리스타스黨과 日本側과는 何等關係가업다는것은疑心할餘地가업다

그리고 當地米軍參謀長代理스타빌大佐도 사크다리스타스黨과日本側과의間에 關係가잇다는疑心은絲毫도업다고 言明하엿다

獨逸의再軍備 ―― 英佛諸國은 軍縮問題니 平和問題니하는 工夫를하고잇는데、히틀러君은 軍備레―스에 暴馬달녀猛進한다(外紙轉載)

集團的安全機構에 參加可能을暗示

强硬論者에對한外務省의牽制

獨逸半官紙의協調論

【伯林聯合三十日發】獨逸 外務省當局의 意向을 代表하는 半官紙로 有名한 폴리티스쇠·디프로마티스쇠·코레스폰덴즈紙는 三十日의 紙上에서 獨逸政府의外交政策이 依然히 平和協調主義를基礎로하야 集團的安全保障에 對하야 反對가 아니라는旨를 强調하엿다。이見解는 政府部內 强硬論者에 對한 外務省側의 牽制策이라고도 볼수가잇고 外國에對한『바론·데스세인』라고도 解釋된다。그論旨는 如左하다。

獨逸政府는 스트레자會議、國際聯盟理事會決議가 잇슨後今日에잇서도 그外交政策의 根本에 아모 變化가업고 依然히二月三日의 倫敦宣言의 綱要에따라 協議에應할用意를 가지고잇다。

現在 獨逸政府는 스트레자會議에 際해서도 東歐相互援助條約參加의意를 表明한바로獨逸의 集團的安全保障主義에對한 信念은 全혀 一貫不變이다 다만 獨逸政府는 一定國을 假想的平和攪亂者로하야이에對한 集團的安全保障을 考慮하는것에는 根本的으로 反對이다。따라서 一國을 미리侵略者로定하야 그런뒤에 二國間에 軍事協定을 締結함과如한것은 斷然 承認할수업는바이다。따라서 참으로安全保障의 達成을 願한다면 今日이라도 반듯이 獨逸의 協力을得하는것이 不可能하지는안타

美濃部博士關係著書閱讀完了

【電通東京電話】美濃部博士의學說問題는其猪俣檢事正이 著書其他에對하야 愼重研究中이든바最近關係著書에對하야 大體로閱讀을終了하엿슴으로 三日去渡邊司法省의岩村刑事局長에게 報告하고四日午前十時부터 檢事正에서戶澤主任檢事平田、關部兩檢事를招致하야美濃部博士問題의著書及檢察記錄等을中心으로 重要協議를 開하엿다

人事·集會

▲金寶鉉氏(牧師)入京人事次來社

白石氏洋行으로 警察部長級異動

警察部長級으로부터 銓衡될 今年度의 海外視察出張은 旣報와如히 白石慶南警察部長으로 內定하고 同氏의 總督府囑託課附事務官의 轉補와同時에 六月初旬發令豫定이다 따라 同氏後任補充을中心으로 警察部長級異動은 此를 前後하야 行할터인데 慶南에는丹下平北 其後任에八木警務課事務官의拔擢은 決定的이다 그리고 其外滿洲國入其他를通하야 二、三警察部長의更迭을行할터로 首腦部는 考慮中임으로 相當히 廣範圍에達하리라고豫想된다

昭和九年度 家蠶絲生產高

【農林局調查】昭和九年度에잇서家蠶絲製絲戶數는 器械製絲七十八戶 釜數八千百十三釜 生絲製造高百二十五萬三千九百五十一瓩(三十三萬四千三百八十七貫)其價額千百三十九萬一千四百五十三圓 其他의 戶數三十八萬六千二百五十戶 其釜數三十七萬七千九百三十八釜 生絲製造高八十七萬一千二百十瓩(二十三萬二千三百八十九貫)其價額 四百七十四萬四千百三十三圓으로 合計戶數三十八萬六千三百二十八戶 釜數三十八萬六千百六十二瓩(五十六萬六千九百七十六貫)價額 千六百十三萬六千五百八十六圓으로算한다

兩補償法改正으로 旣往貸付에對하야도 利率五分으로引下

【電通東京電話】第六十七議會를通過한不動產融資及損失補償法及商業組合中央金庫補償法改正에依하야 兩法에基한預金部融資利率을年五分三厘로부터 四分六厘로引下하얏는데 大藏省에서는 四日省議를開하야 旣往貸付에對하야도 增減緩和키爲하야償付利率을五分으로引下키로되여來十四日의本年度第一回運用委員會에附議할터이다

本社產業視察團消息

第六信 四月三十日、應代旅館、아츰九時頃부터 求景을떠나서福井製練株式會社、福井染色株式會社、福井人絹取引所、福井縣工業試驗所、福井工業學校、野坂織物工場、玉村사틀(綾)製作所、足羽公園等을둘러도라왓읍니다 今日의觀察은 一行의豫期以上으로滿足히되엿읍니다 거기는此地縣工業試驗所에잇는地方商工技師五十嵐淸氏의蔭力이 퍽만햇는데五十嵐氏는一行中의千吉鎬氏의 親友인關係로퍽親切햇읍니다 午後五時十五分에떠나서 同七時十一分에金澤에到着하야 一行은金澤호텔에들어왓읍니다(特派員徐椿文錫發)

開運治病 秘法公開 家業繁榮
附錄 二十三法 まじない
總珠院
製造卸五割引 萬年筆と金ペン 大萬社工場
圍碁 五山口貸石
作業服 青年團服 學生服 羊屋加工部
印刷物經濟化! 太陽卓上石版印刷器 太陽商會
メリヤス製造 綿布加工品直賣 大山商店
發電所機械類 ディゼル機關 鑛山機械器具 サンドポンプ 杉村機械商會
針金直線自動切斷機 轟亀太郎商店
滿鮮向各種物品卸 相互物產組合商事社
夏物百貨卸商 丸一商店
印刷機 斷截機 西村活美堂
自轉車材料 原價奉仕 信用問屋 特典付 諸官廳納品
謹告 崔翼亨은今般事情에依하야解雇하엿사오니 今後當所와一切關係가無함으로 玆에廣告함 昭和十年四月二十四日 京城府西大門町二丁目五十番地 朝鮮石物製造販賣所 主 柳熙振
限定承認公告 昭和十年四月廿五日 金炳瑠 謹告
朝報案內 三防藥水湯土地賣却 下川鷄洲
恩給 富國昌業社
宴會도 はれやか 잇스면 든든해
桃花劇場 얼간망둥이 全八卷 監督…레오 맛케리氏 主演…맑스四兄弟
당신을爲해서 生命도밧치리 全七卷 主演…노만 케리氏
軍事活劇 倉本大尉 全五卷 監督…田中重雄氏 主演…東大寺一郎氏
五月四日브터晝夜三回特別興行 직그후리드 黑騎士 婦人拳鬪
優美館

仁川近海遭難船員 五十餘名은今安在

警備船은連日近海를搜查中

九峰島서又一隻遭難

【仁川】지난 이십구일에 대적도(大積島)에서 오척,지난이일에 아도(白雲島)울도(蔚島)에서 사척 도합사망칠동에 행방불명 오십일명이라는 처창한교통을 내이엇섯근해에 또다시일척의 조란선을발견하엿다 그것은부천군(富川郡)영흥면(靈興面)이작리(伊作里)이백팔십오번지 정채선(鄭采仙)의 배에 오명의선원이 타고잇섯는데 구봉도(九峰島)를 떠나 대적도로 가다가조난을당하야정채선외에이명은 파편(破片)에 시달리며구사일생으로 생환하엿스나 남어지삼명은또다시 행방불명이 되엿슴으로 소관인천서에서는 긴장리에 경비선대청으로 연해근방을 교대하야 시체를어탐하는 일변각도경찰부와 관하수제소에 오십일명의행방을 수배엿중이나 작삼일오전까지 발견된시체는 대부면(大阜面)해안에 김춘고(金春□) 정옥곤(鄭玉崑)등두어의시체가표착되엿슬뿐으로광풍(狂風)이지나간 잔잔한바다우에는 오십일명의시체를조상하는듯개여진조각만이오락가락할뿐이라한다

에도 이배엽구장을 제작한것이판명되엿슴으로 이제품을 전부압수하엿다는보고가대판헌병대로왓다

京圖線의人質 五十四名으로判明

去二日共軍의襲擊事件詳報

日本守備隊進擊中

【奉天四日發聯合】삼일오후열시경철로총국(鐵路總局)에도착된정보에의하면 이일오전두시경 경도선대석두(京圖線大石頭)부근에서공산군에게 못들려간 인질은영목(鈴木)일등주게이외에일본인이덜명원(?)교육총장외에만주국인사십사명 합계오십사명인것이 판명되엇다 동공산군은 목하합이파령(哈爾巴嶺)의북방오리(日本里數)지점에가서잇는데 일본군수비대는전력을다하야추격중이다

土耳其地震 死傷二千名

十五個村落이全滅

【칼스=러이기=三日發聯合】동일백오십마일되는 흑해(黑海)안의 『러이기』일대를 엄습한 격진은예상이상으로 격심하야 사자륙백명 부상자 일천사백명의 다수에올나도괴가옥도 천삼백호에밋치고 약십오개촌은 전멸되고 여진이아즉도 끗치지안이하야 전전긍긍하는중이다 그리고도 『칼스』에서약일백오십마일되는 흑해(黑海)안의 『도레비손』도에도격진이잇서동시에 맹렬한선풍이 이러나피해가심대하다

大村攻擊機墜落

【佐世保電話聯合】사일오전아홉시반경 좌세보(佐世保)항외 사도수도(寺島水道)상공을비행중의 대촌항공대일삼식공격기 일기는고장을일으켜 장긔현흑뢰(長崎縣黑瀨)압바다에 추락하엿는데탑승자이명은 부근항행중이던 별동귀선에게구조되엿다

要塞地帶그린 浮世繪를押收

【東通大阪電話】부세회(浮世繪)의대가광중(廣重)이그린 아파명호(阿波鳴戶)가 요새지대법에걸여문제가 되엿다 화가산(和歌山)헌병대에서는 동경은좌(東京銀座)이정목삼십삼번지 심미서원(審美書院)발행의 광중그림 아파명호가 요새지대 명호해협에 허터저잇는 섬과산을 교묘히그린것임을 발견하고 동경헌병대에 이첩하야 취조한결과 그선원은 명치사십삼년에 이그림을 한장에 사원식 수백장을 발매하고도최근

골프장은五月의行樂[illegible]

積雪尺餘酷寒繼續 既耕農作物은全滅

二年이나凶作이繼續하여 長津郡三萬名不安

【長津】귀보=장진군일대에적여척설이라함은 귀보한바 언이와싸인눈은 급작히녹여저서 땅속에 자저버린지난 삼십일 부러계속하야외투를 입고도문밧게 나서기어려울지경으로 치워서서 지면은들멩이와가리 굿게어러 버렷슴으로 이미파종한 감자보리는 입을트지 못하게되엿다 량년동안이나 흉작의재화를입고 근근히목숨을 이어오든산만 재민은금년이나 풍년이들까하는 희망을갓고 춘경에착수하엿든것이 또한이와갓튼 괴괴호를당하매 다시갈망이 서들하여서 극도로불안을가지고잇다한다

一圓資本으로 三千餘圓詐欺 振替貯金으로

【新義州】일원자금으로삼천오백여원을 사취=지난달이십일경 부산(釜山)시내 귀금속상 석교상점(石橋商店)에서는 신의주상반정차괴호(新義州常盤町車基湖)로부터 「귀상점진체구좌에도착천오백이십일원을불입하고그령수증을보내라」는편지와가치진체저금령수증을밧고 귀금속을보내엿는데 아모리기다려도 진체저금이도착치 안이함으로 수상히생각하고신의주우편국에 조회를하얏은바 외에도 그령수증은 도일원을그진체구좌에불입하고밧은것을가지고 개조한것이 탄로되엿다 그러나 차긔호의일홈을 가진사람은신의주부내에는 업스며 따러서그를붓은 간작을알수업시되바 신의주서에서는방금범인엄탐중이라한다

京城以北의 雨量極少

農形이念慮

경성이북의 주파지방모시파종하는지방은최근 파종시기가되엿슴에도 불구하고 삭,사량월의강우량은 사미리에 불과하야 죽파를 할수업는상태에잇다 그리하야 불이농장(不二農場)의 서조선방면의 삼계자들은 봉사에출두하야 면책을협의중인데 금년의천후는 대정팔년과 동십오년의흉년과흡사하야 가물의염려가 자못적지아니하다

放火한두少年

어머니復讐한다고 도적질까지할목적으로 檢事三、五年役求刑

어머니를생각하는소년의대담한복수(復讐)적범죄=강원도춘천군내면명월리(春川郡史內面明月里)사는 신백조(申百兆)(一八) 김운선(金雲善)(一六)량소년은이일경성지방법원에서 방화및방화 미수죄로재판을 밧고좌등(佐藤)검사로부터신백조는 징역오년 김운선은징역삼년으로각기구형되엿다 피고신백조는어머니 림씨(林氏)가 금년일월십팔일에 그동리김흥석(金興石)의집에서일하야 쌀을약간훔친사실로 춘천경찰서에 못잡혀갓는데그것을 김흥석이가 경찰서에허위신고로 말미암은것이라고 주속하고 복수할목적으로 그의동무김운선에게 대하야 김흥석의이웃에 사는박병주(朴炳柱)의 집에 소를 매드리러가서나무시단에불을질러스나 나무에습기가잇섯기때문에 불이못붓고하엿섯는데그때김운선의집이나서 그만 도주하여버리게되자 바게서망을보고잇든 신백조는다시 그집부억에드러가서 마른나무단에 불을부처서 드듸여그집한채를 태워버리게한것이라한다 판결은오는구일에언도하기로되엿다

朴龍辰君歡迎拳鬪

昨夕大盛況裡에開幕

民衆拳鬪部主催로 朴龍辰選手의 記錄을남기고 도라온朴龍辰選手의 凱旋歡迎拳鬪試合은 豫定대로 三日午後二時에市內 鐘路東一銀行庭球코ㅡ트에서 擧行한바 午後五時까지의 戰績은 如左하다 그러고 當日에 모인觀衆은七百名의多數로 大盛況이엇다

○韓昌錫 無勝負 金基成×
○朱德祿 判定勝 申鍚宇×
○表在燮 判定勝 朴興洙×
○權寧哲 判定勝 孫千根×
○金明錫 判定勝 朴順萬×
○宋孝鎭 判定勝 洪鍾殷×
○吳始燮 判定勝 金相高×
林明俊 無勝負 李相燦
○朴春緒 判定勝 金亨中×
○金裕昌 判定勝 盧甲成×
○姜秉文 判定勝 申 一×
○李有俊 判定勝 崔成俊×
○朴龍辰 判定勝 金泰榮×
(七時閉幕)

(寫眞은試合光景)

明大21―2帝大

【聯通東京電話】東京大學野球리ㅡ그明大對帝大一回戰은 四日午後零時三十三分 神宮球場에서宮武、森、齋藤、荻田四氏 審判下에明大先攻으로 開始結局十二對二A로明大勝 閉戰二時二十分맛테리 明大 先發…帝大藤原、久保田、徐川、明田所、室井

行世하려는府會員 選擧戰漸次混亂

京城府에立候補六十三名의多數

違反行爲不無하야警察緊張

경성부회의원선거(府會議員選擧)에대한입후보는 요전에 보도한바십명외에 사일정오까지 조선인측에서김홍태(金洪泰) 한만희(韓萬熙)량재국(梁在國)등 삼씨의입후보가잇서 압흐로마감날을 열사흘남기고총수륙십삼명의 계출을보엿다 이중에새로나온후보자가 삼십륙명이고 현재의원으로 다시나오는사람이 삼십륙명인데 그중에 조선인은 입후보자가 십사인이고 현재부회원이구인이어서 이십삼인이며 일본내지인은 십구를합하야 조선인의갑절이나되는 사십명이다 조선인측은압호로도 나올의사를 가진사람이 더잇스나아즉시세를 관망하고 잇는사람이 적지아니하야 귀득세력의 궤멸과란립혼전(亂立混戰)을 보일거미가농후하며 그중에는 소위호별방문이라하야 유권자의 문전에고두백배하는입후보자와 암중에 비약하는근한운동원을막히볼수잇스며 이럴수록 경찰당국에서는위반사건이 나잇지 아니할가하야 감시의눈이번쩍이고잇다 한편 유권자들의 형세를관망하면 현재의위원으로 재출마자에 대하야서는 이미 유권자들도지나온 사년간의 경험과 전기부영문제(電氣府營問題)가 생겻을때의태도와 파벌을 다아느니만큼 말한마듸 못하고 시위소찬으로공직자의 체이름만직고 자긔행세의 방편이나삼는 의원과 당국자에게 『써ㅣ비스』만하여주하고 영합불관

電車運轉系統 一部當分變更

경전(京電)에서는황금정(黃金町)입구 괴도공사때문에 황금정경유서대문행(黃金町經由西大門行)계통을오월륙일부터한달동안좌와갓치변경하엿다

◇黃金町經由西大門行
黃金町ㅡ練兵町
黃金町ㅡ京城驛經由ㅡ西大門

그리고 황금정통으로부터 서대문방면으로 가는사람은 남대문정류장에서 효자동(孝子洞)행을 박구워타게되고 총독부(總督府)방면으로 가는사람은 약초정(若草町)정유장에서 빠쓰를 박구워타게되엿다한다

問題의李洙倬 再鑑定書到着

注目끄는最後의關鍵 今月末에開廷할듯

친부를죽엿다는죄로일심과이심에서사형의 선고를바든 문제의리수탁(李洙倬)이 상고를한 이래그동안경성고등법원에서 희두(喜頭)재판장의 담임으로 심리를거듭하는일방 피고리수탁의 범죄를화증하는피해자요 피고의 실부인리건호(李健鎬)의 시체에대하야대정십삼년삼월 이십일일 오후일곱시에아편을 복용하엿고 이어동이십일일오전 두시경에사망하엿다는 전중환지(田中丸治)씨의감정을동경지방재판소 예심판사계(東京地方裁判所豫審判事係)에의촉한일이잇섯다 그리하야동경지방 법원에서는그감정서를 동경제국 대학(東京帝大) 의학부의삼전정칙(三田定則) 겸창정웅(謙倉正雄)량박사에게의촉하엿든바 이래일백 칠십여일을허비하여 재감정이 꼿나사일에경성고등법원으로 회송이 되엿다그리하야 이재감정서에 의하야리수탁에대한 공판이금월 말경이나 륜월초순에 개정되어 과연리수탁이실부를 독살하엿느냐 아니하엿느냐하는 최후의심판이 내리게될터이다

電車에觸傷 生命이危篤

사일오후아홉시이십오분경시내남대문통오정목식도원(食道園)압헤서남대문방면으로부터동대문으로행하는경전(京電)제이백삼호의 뻐ㅡ기ㅣ전차를 동운전수박관순(朴寬淳)이가운전하여가지고 질주할지음에 돌연전면으로부터 나타난조선옷입은 로인과정면으로 충돌이되엿다 피해자는 전차압판에 이마를 부듸치고 다량의피를 흘리고 혼도되어 즉시적십자병원에 입원가료중이나 생명이위독하다하며 방금혼수상태에 잇슴으로 신원은 알수업다한다

特急列車가轢人

【大邱電話聯合】삼일 오후 일곱시이십삼분 김천군고봉산면 신암동(金泉郡高鳳山面新岩洞)경부본선 직지사(直指寺) 추풍령(秋風嶺)간 부산기점이백구키로 김천추도(隧道)입구에서 남행제팔렬차「노조미」호급이 통과중 나무를지고 철도를횡단하려하던 전기신암동 리용필(李容弼)방고인 김모(金某)(六〇)가치여 즉사하엿다 이로말미암아 렬차는 이십분간정거하엿섯다한다

第五回中等校俱樂部籠球聯盟戰

▲日時 五月八日부터十五日까지(每日午後四時開始)
▲場所 京城實業專修學校코ㅡ트(松峴洞 前實專코ㅡ트에서)
▲申請 五月六日午後七時까지 京城鍾路一丁目四六、同協會로
▲抽籤 五月六日午後八時同協會에서

主催 朝鮮籠球協會
後援 朝鮮日報社運動部

新羅善德女王建立한 九層塔만은免禍

慶州古蹟芬皇寺火災의詳報

死者四名負傷數十名

【慶州支局電話】경주분황사 (芬皇寺)화재의 원인은 경주본정(本町)손모(孫某)의모친이 독실히불교를신앙한까닭에 입에서사리(舍利)가 나왓다고 하야서 교도들의권고로일반에게피로하고견하야칠구원의경비를드러사리탑(舍利塔)을세우고이날제(祭)를올리거든여수천군중이 모히엿섯는데 룹공중에법당에서 불이나서 전소된것이며 사상자는사일아츰까지에 판명되것이 사망자사인, 부상자 수십명이고 손해가삼천원에 달한다그러고 경내에잇는구층탑은 신라(新羅)이십칠대 선덕녀왕(善德女王)이 건립한반도최고의 력사를가진것으로 미술적자료로 국보로서 지정되기로 되어섯다이번화재현장과는 이십여간이나 떠러저잇서서 요행화를 면하엿다

桂貞植博士提琴獨奏會

피아노伴奏崇專教授말쓰베리氏

五月十四日·午後八時公會堂

(平壤과大邱는五月下旬中에開催)

(入場料一圓均一)

主催 朝鮮日報社

蹴球選手權大會 十四五日擧行

京城球場에서

朝鮮蹴球協會에서는 오는十四、五兩日間京城運動場에서 全朝鮮蹴球選手權大會 兼全日本綜合蹴球選手權大會朝鮮豫選兼世界오림픽蹴球大會朝鮮豫選大會를 열기로되엿는데 參加規定은 左記와如하다한다

▲參加申請期日 五月十日까지
▲申請場所 京城府社稷洞四八 朝鮮蹴球協會
▲參加資格 朝鮮蹴球協會加盟團 非加盟團은 申請과同時에 加盟費五圓及 昭和十年度會費十圓을添付하야 至急加盟手續을할事
▲參加人員 一組에十七名以下
▲日程 五月十四、五日
▲場所 京城運動場
▲代表者會議 五月十三日午後七時 朝鮮中央日報社會議室
▲規則 昭和〃年度制定 日本蹴球協會審判規定에依함
▲其他 不審 同協會에照會할事

殖銀一勝 對鐵道戰

6A―1

京城實業野球리ㅡ그鐵道對殖銀第一回戰은 四日午後四時四十四分 京城球場에서 石井(球)藤井、中村(壘)三氏審判으로 鐵道가先攻하야開始 鐵道의新進戶上投手好投하얏스나 殖銀의連絡이잘强打하야찬스를잡고 鐵道의意氣不振하야結局六A一로殖銀一勝

빳테리 殖銀 李榮徹 佐藤 戶上、中村

殖銀	3	0	1	0	1	1	0	0	A	6
鐵道	0	0	0	1	0	0	0	0	0	1

遞信一勝 對府廳戰

9A―7

實業聯盟리ㅡ그甥頑戰府廳對遞信試合은 四日午後一時四十二分부터京城球場에서竹內(球)坂井 生野(壘)三氏審判府廳先攻으로開始 一回府廳二、四球四安打로一擧四點을先取 遞信四回三、四球三安打로四點을 返得同點이되고五回府廳一點을加하야 遞信六回二點 七回三點으로逆九對五의리ㅡ드를하고九回府廳二死後二走者를 讓하야二壘打를 放하고二點을返得햇스나 結局九A對七로遞信勝 閑戰하니四時十二分 빳테리(遞信)北村、古賀(府廳)關、佐田、崔

府	4	0	0	0	1	0	0	0	2	7
遞	0	0	4	0	2	3	0	0	A	9

遞…府 12安10 7損5 2失4

法政勝 對立敎戰

9A―8

【聯通東京電話】立敎、法政第一回戰은 四日午後三時三分부터神宮球場에서 伊丹橫澤、野本、天知四氏審判、立敎先攻으로開始結局九A對八로法政勝閉戰五時三分빳테리ㅡ法政劉、鵜澤、藤田 立敎有村鹽田、別井、成田

日曜講話

◇貞洞敎會 上午十一時 것버할者로보이자 金鎭宇 氏
下午七時半 朝鮮敎會가要求하는靑年 金一鎔 氏
◇尙洞敎會 朝間講話 엠마오로가는길 卞鴻圭牧師
夕間講話 知識의根本 任英彬先生
◇中央基督敎靑年會 下午三時 基督의再認識 葛弘基博士
◇中央敎會 午前十一時 神의攝理 金永燮監理師
午後八時 耶穌와社會 李琮銑先生
◇英講講習院 午後三時 英語講話 스파이델氏
◇覺皇寺 午前十一時 佛敎의死生觀 葆光朴聖楠先生

南大門商人聯合 運動會寄附逕至

▲百圓式 朝鮮運送株式會社京城支店 永井寬龍 南大門市場雜貨部一同 ▲七十圓 辻本商店 ▲五十圓式 朝鮮商業銀行南大門出張所 丸神運輸株式會社 松京運送部 丸京市場 ▲三十圓式 京城荷主組合 林聖初 ▲二十圓式 米穀商組合 豊國製粉株式會社 森下商店 南一屋 金樂培 ▲十五圓 興信組運送部 ▲十圓式 都筑康二 佐佐江商店 李性俊 安慶春 金鼎澤 大昌商會 元咖商會 趙永洙 京城製菓商會 靑葉屋 李英燮 相信商店 孫完榮 ▲八圓式 佑昌屋 辛和羽 ▲五圓式 金仁鎬 上田昇商店 李得奉 廣澤洋行 東興成 集昌號 誌興東 安合號 公聚興 吳佳善 東振精米所 平田支店 鄭壽吉 金日浦 李昌梧 靑永支店 廣成商會支店 丁善澤 宋德昌 金潤齊 成文永 ▲參圓式 金在漢 太正培 崔東周 李東奎 信興商店 金錫鎭 德瑞生 和興公 李容虎 金正善 ▲二圓式 李彰夏 咸聖煥 南大門支店 金東洙 李容周 崔亨植 尹成台 朴京俊 李興元 昭和支店 申德興 金榮敏 朴泳德 ▲一圓式 朴興順 李興萬 梁奎煥 李啓旭

合計 一千五十四圓也
累計 一千九百六十八圓也

신발견된 림질·매독을 속히고치는제일조흔약

(조선총독부출원허가제)

복지가 절대로 보증하는, 림질매독치료약임·
제국대학의파대학병원
영미독불의파대학병원
에서최고치량약으로써 찬양사용하며, 또

이잇는 절대우량약을너코 그약효에대해서도 무효한때에는 돈을도로드릴것이며 「이이상가는약은업다」고하는 절대적신용을가지고정제한것이다。 림별치료를 다해보아도효과업는 환자는하로밧삐이약으로써 전치되시라

내무성위생시험소보증봉함

전치자속출、 례장이산갓다

山口縣山口市 古屋準吉
본인은 지난일월경부터 림질이 올발하야、꼬산무전매소에서 삼원짜리와 사원짜리를 연속복용하엿더니、심하든동증이업서지고 나어갑니다

岐阜縣可兒郡 墨田萬司
소생이 만성림질로 괴로하얏 마다 귀사의 치림제로 전치하엿습니다 이번에도 재발하엿기에 역시 귀사의 치림제를 복용하야 오날까지 이주일만에、 경과가량호합니다

新潟縣中頸城郡 石田正義
본인은 림질에 걸리어 이번에 귀사의 림질약을 사용하엿삽더니 차차나어갑니다 감사하레하나이다

秋田縣平鹿郡 佐佐木雄吉
귀사의 림질약복용후 때일、림사는 거의보이지안슴니다。

鳥取縣東伯郡 谷口輝雄
림질로 고생하얏더니 복약후의 경과가 양호하야 아품과고름이 개이고 보통때와 다름업시 되엿습니다

府下泉北郡 山本正香
귀사의 치림약복용한후에 제일로 고름이멋치고 쾌차해갑니다。

神戶市灘區 山村喜一
의사와 그외의약도 복용하엿습니다마는 전쾌되지도 아니하야 친지에게 귀사의 림질약이 떡 잘듯는다는 말을듯고 세병을 사다가 먹엇습니다 지금은 고름도그치고 아품도개여 다。

香川縣三豊郡 白川優
소생이 매독으로 고생하더니 덕분에 그후는날로조하저서 지금엔 아조 거의 극부의상처도 낫슴니다 오직 귀사의약의 효력으로압 아음고감사하나 이다。

이상은 지면에 한이잇스므로 례장의 일부를 게재함에 불과합니다 도본사의주약은 의약학상 최고권위약으로 정평이잇습니다。 그절대효험은 다년림상실험의결과 의약학계에서 철저적 전지약으로 추장하시는 근본적치료약입니다 다하로밧삐 이약으로 전치하십시요。

림질약 특별제(팔일분)팔원 특제(팔일분)사원
매독약 특별제(십칠일분)팔원 특제(십칠일분)륙원

電話及振替口座新設 電話本局二三六三番 振替京城二三一五七番 京城郵便局前 有田ドラツク

책임제약이므로 다른약점에는 팔게하지안습니다 적의 有田도락구전매소에서 시십시요

有田도락구專賣所鮮滿所在地

京城 郵便本局前 有田도락구 / 黃金町四 有田도락구 / 龍山錦町 有田도락구
平壤本町 有田도락구
釜山本町一 有田도락구
仁川宮町二 有田도락구
大田榮町一 有田도락구
群山驛前通 有田도락구
全州高砂町 有田도락구
光州本町三 有田도락구
木浦榮町二 有田도락구
大邱京町 有田도락구
馬山京町三 有田도락구
鎭海 有田도락구
淸州本町 有田도락구
鎭南浦碑石里 有田도락구
海州南本町 有田도락구
新義州榮町 有田도락구
元山本町三 有田도락구
咸興本町二 有田도락구
羅南生駒町 有田도락구
安東縣四番通 有田도락구
奉天驛前 有田도락구
撫順東六條 有田도락구
開原新市街 有田도락구
四平街金座路 有田도락구
新京東一條通 有田도락구
哈爾濱 有田도락구
大連 有田도락구

滿鮮發賣元 京城郵便局前 有田도락구

江原道最初의秘社 蔚津赤農工作全貌

指導層은海外를거친"인테리"

最初結社는蔚津工作黨

종래까지 사상운동의 처녀지라고 하든 강원도내에서 일어난최초의 비합법적색농민운동의결사울진적농(蔚津赤農)사건리우정(李愚貞) 등 십사명이검거된후 일개년만인 지난달삼십일에 예심이 종결되여 함흥법원공판에 회부되엿다함은 긔보한바어니와 이제 예심결정서에 나타난긔피고들의 공작내용을 소개하면다음과갓다

피고십사명은 대부분이 보통학교 우는 중학교를중업하고 흑은만주 방면으로혹은 일본내지로 다니면서공산주의운동에 참가하여 그운동방침을 체득하고 귀향한후청년동맹, 신간회, 형평운동에 투족하여 그우위를잡고잇든 동지방에서 가장 지식층이며 지도급인물들인데 소화륙년 전조선적으로 고창되든 신간회(新幹會)해소 리론에대두하고 로동계급의 주체조직인 로동조합의확대강화급 산업별단일조직이 강조되자 피고리우정(李愚貞) 윤두현(尹斗鉉)의 이명은 그 리론에 긔하여 공산주의 운동의 발전을 회책하여 소화륙년륙월 상순경 울진군내월변동(月邊洞)송림중에서 회합하야 비밀결사울진 공작당(蔚津共作黨)조직을협의하고 리우정이강령긔안을책임지고서로동지획득에 나아가서전부터친교가잇고또한청년동맹원이든주진황(朱鎭晃)남일성(南日星)전영경(田永璟)주병순(朱秉淳)등을 권유하여서로 제휴하겟다는 승락을어든후 동년칠월십오일에 울진읍련지리(蔚津邑蓮池里)련호정(蓮湖亭)에서 전긔칠명이회합하고피고리우정의사회아래창립대회를열고사유재산제도를 부인하고 공산사회의 실현을긔한다는등 수개조항의 강령을수립하고부서를 결정하엿는데 중앙책임에리우정(李愚貞)조직부책임에 윤두현(尹斗鉉)선전부책임에주진황(朱鎭晃)으로각히결정하고운동방침으로는 위선적군내 각리에야학을 신설하고그긔관을통하야 공산주의의식을 수입시킬것과 매월일회식 회합할것을 결의하여각각 맹렬히 운동을하다가 동년팔월십오일제이회 총회를 개최하고다시 지구(地區)책임자를 선정하여 피고주맹석 (朱孟錫)은 울진면정림(井林) 호월(湖月)의 량리책임자로되고 주진황 (朱鎭晃)은 읍내명도, 고성(明道, 古城)의책임자로 리우정(李愚貞)은 근남원남면(近南, 遠南面)의 책임자로 한후 본부의지령은 중앙책임과각지구책임자로 비밀회합하기로 하여 운동을계속하다가 그해구월십오일제삼회회합을할때에전긔울진공작당은 그내부에 잇서서더욱명하인 조직으로 변경하여 이를 극동공산주의자동맹(極東共産主義者同盟)이라고개칭하고 역시 전긔운동방침을 답습하여 운동을 전개하며주맹석(朱孟錫)등은호월리(湖月里)『야체이카』까지획립하엿다。이러케비합법운동이맹렬하여정차로혁화하게될으로이륵경계하는일방더한층조직적운동을전개하려고피고리우정(李愚貞)윤두현(尹斗鉉)주진황(朱鎭晃)외사명은 전긔극동 공산주의자 동맹의상부지도긔관으로 공작위원회(工作委員會)라는결사를 조직하고 남일성(南日星)을양양,강릉,삼척등지에파견하여 정세시찰을 명하는동시각지구 책임자를본 격려지도하여비야흐로 그세력이 확고하여가든바그해 십이월십일 울진면호월리(蔚津面湖月里)에서제사회총회가 개최되엿슬때에 주유만(朱有萬) 이중앙집권제(中央集權制)배격급간부불신임등을 말하여 분규끄테드되여,해체를하여버렷다

數個組織解體後 蔚津赤農을確立

運動方法은農民夜學等으로 意識鼓吹次機關紙發行

이러케그세력이 극히 확고하던극동공산주의자동맹이내부의파쟁으로해체하게되자 피고윤두현(尹斗鉉)주맹석등이 소화칠년봄에그재건을목표하고 만주로부터 새로돌아온최양술(崔陽述)의지도를바더 그외지도밋헤 독서회를 개최하고 의식교양에 노력하다가 그해오월하순경울진읍내월변동(月邊洞)송림중에서 『사회과학연구회』를조직하고매월일오일 집회하기로 한우그후『맑스』연구회라고개칭하엿다가 그해오월하경에 최양술이 울라한후에 중지되엿스며 리우정(李愚貞)주유만(朱有萬)등은 팔년삼월이십일일에 역시재건을 회책하여 불영사(佛影寺)에서 륙칠명이 회합하고 당시에 합법단체이든로조(勞組)를 혁명적 조직으로 변경하기로 되여 주진창, 주유만등 이명이 그실행위원에 선출되엿스나 뜻을 이루지못하엿스며 일변진긔렬(陳基烈) 윤두현(尹斗鉉)등도재건을회책하여칠년십일월 남일성(南日星)주맹석(朱孟錫)등을 권유제휴하여 울진적농(蔚津赤農)의 선언문을 작성하여 배부하는동시 남일긔(南日紀) 남석순(南石順)최재소(崔在韶) 전봉인(田鳳仁)등우구명을획득하여 팔년삼월이십구일북면(北面)덕구리(德邱里)온천려관에서 창립대회를열고 농민의 경제적정치적의식촉진과 봉건적 착취를부인한다는 등의 삼개강령과정치적××과 경제적××를 박멸한다는 등의사개『슬로간』을 내여걸고 각기부서를결정하니진긔렬(陳基烈)이중앙책임남일성(南日星)이조직선전부책임 윤두현(尹斗鉉)은 고용인부주맹석(朱孟錫)은청년부책임 최재소(崔在韶)는부인부책임으로선정한후각리에독서회를조직하기로 결의한후 팔월상순까지 제사회간부회를개최하여 긔관지(機關紙)발행신어자(失業者)구제새로소년부(少年部)선전부의 여러가지 활동을하엿고 한부조직으로는 최학소(崔學韶)가근남면향곡리 (近南面香谷里)에 독서회를조직하고사회과학의 연구를하엿스며 북면라곡리(北面羅谷里)에서김대석 (金大石)외이십여명의 청년에게공산주의 강화를하엿고 남일성(南日星)은구월이십일경부터 울진면평정리(蔚津面平井里)에야학을설치하고윤병철(尹炳哲)외이십여명서변에게 주맹석(朱孟錫)은 십이월부터의구변이월까지 호월리 (湖月里)주진선(朱鎭先)외수명의 청년에게 대하여 역시공산주의의식주입에 노력하엿다

리ー더級咸興에潛入 同志會를組織코

相互間聯絡을圖謀

피고중 윤두현(尹斗鉉)은 팔년사월이십사일 울진읍을 출발하여경북안동(安東) 경성(京城) 사리원(沙里院)철원(鐵原)등지의정세를살핀후 동년구월에 함흥에도라와서엿상사를 가장하고 동지획득에로력하여 동년십이월에 함흥부춘일정일정목(春日町) 김룡규(金龍圭)방에서 고향인강수형(姜洙馨)외 삼명과 회합하고 함흥 동지회(咸興同志會)라는결사를조직하고 고향인 울진적농조와 련락을취하여왓다고한다

公判廻附된被告

蔚津郡蔚津面邑內里六七七의一 精米業 李晃貞(三〇)
同近南面基會里一八八 農業 尹斗鉉(三六)
同郡蔚津面後會里
同面湖月里七七三 農業 朱鎭晃(二六)
同面平井里六五八 農業 朱孟錫(二六)
同面城里六七二 田永璟(四〇)
同面邑內里七〇 南日星(二九)
蔚津面湖月里七八三 勞働 黃澤龍(三〇)
蔚津面平井里五四二 朱有萬(二六)
同所五五一 南日紀(二七)
同面湖月里八二七 南石順(二五)
同近南面基會里三八七의二 田鳳仁
同北面羅谷里四七一 陳基烈(二五)
同所 崔在龍(二三)
崔學龍(二〇)

受難의平南農村

長期旱魃에兩麥은五割減難免

稻作은代作準備의慘狀

【平壤】평남도내에는십칠만호백만인의 농민이잇서 전연히농사를 전업으로하고 잇는터인데 금년에 드러서는 강우량이적어서 례년의 삼분의일 밧게안되고 작년에비하면 오분의일에머저지고말어서 농작물의피해는 형언키 어려운바잇스며 더욱이량맥(兩麥)은 오할이상의감수를 면치못하겟고 압흐로 이삼일중에 비가오지안흐면 전멸할밧게 도리가 업는터이다 이리하여 농민들은 목을 빼여 창천만처다보고 한숨지우는 터이나 삼일오전 열한시경부터 대망의감우는 보슬보슬나리더니 문지나업새엿슬뿐 또다시 머저지고말어엇절술을 모르는상태이다

농민들의 주요식량이 되는 조(粟)는 산액 백만석 경지(耕地) 십이만륙천정보인바 비가 오지안키때문에 파종조차못하는 상태이며 벼(稻)도 논바닥구렬이 생기기때문에 묘판(苗板)도 만들지못하는 현상이므로 농무과당국에서도 우려중으로 대작물(代作物)의준비를 하는중이다

五山高普校 復興基金遝至

【古邑】정주오산고보(五山高普)부흥긔금은 각지유지로부터 답지한다함은 루보하엿거니와 최근에도 다음의제씨로부터 다액의긔부가잇섯다고한다

父兄側

十圓金成燁 二圓朴秉軒 二十圓金洛容 二十圓朴敬烈 千圓金京玉 二十圓姜應燁 十圓申池均 三十圓趙麟均 二十圓金松 百圓林柱燦 十圓咸潤瑞 三十圓林錫晉 三十圓朴鎭郁 五十圓安寶浩 二十圓金濟植 十圓金義飯 五十圓孫應道 五圓金仁錫 五圓文殿範 十圓金培洸 五圓金昌錦 七圓韓九甲

卒業生側

十五圓玄主燮 三十圓尹東用 十五圓玄前燮 五圓池水星

一般有志側

二百圓金基鴻 五十圓金時觀

新光學院曙光

【孟中里】박천군덕안면(德安面)내에는 보통학교가잇기는 하나 경제관계로 취학지못하는아이가 만흔것을 유감으로 생각하고 작년구월에 박용서(朴庸緒)씨의 열성으로 신광학원을 설립한바현재아동의수는 칠십명이며 역원은 다음과갓다한다

設立者朴庸緒 新光學院長朴庸緒 敎師二人

益山郡下細窮民

總戶數一萬二千餘戶中에서

乞食者만一千百餘名

【裡里】익산군(益山郡)하의세궁민은 작년보다증가된모양 이라는데 그들의생활은 대부분이대맥을식량으로 삼고잇스나 맥령은아즉것 멀고더욱이나날이 폭등되는곡가로 인하야그들의 생활상태는형언할수업스리만큼 곤궁에 빠저가는바 금번삼월말 현재조사로보면 오만이천여인 이라는놀라운 수자를내이게되는 익산군하의 세궁민에는 양주장(釀酒場)에가서 소주(燒酒)『찌꺼지』를삼전 흑은 오전최고십전어치식을 사다가 겨우 연명을하여 나와스나군읍에는『쇼주찌꺼지』조차 팔지안함으로그나마 살수가업서서 끈이를주리는자가 수천에달한다하며 그보다도 가엽슨걸식자 (乞食者)가 조사에 나타난것 만일천여인 이라는데 이제 지난삼월말현재 익산군당국의 조사통계를보면 다음과갓다고한다

總戶數二七〇三七戶 一四四、六九八名
細民八、九三二戶 三九、四三七名
窮民三、一一〇戶 一三、一〇七名
合計一一、九九二戶 五二、五五五名
乞食者一、一〇八名
(以上은朝鮮人만記錄한것)

奇特한區長

【淸州】청주군강외면 봉산리(淸州郡江外面鳳山里)구장 윤승훈(尹昇勳)씨는 줄여금합게 십사원을 동리야학에다 가긔부하얏는데 동면에서는 긔특한일이라하야 면비로 상여바람회에려해을보내게하얏다한다

劉先生頌德碑

【鎭興】함남영흥군 억기면구만리(億岐面九萬里)귀호유선생(龜湖劉先生)은 소년시대부터 공맹학도(孔孟學道)에누구보다 우수하야이십륙년동안훈장으로 후진의권학에잇서서 만흔진력을하다가 지금으로부터 십오년전인 신유(辛酉)년에 별세하엿는데 전긔선생의교훈을바든 제자들은 선생의위훈(偉勳)을영원히긔념하기위하야 지난이십구일에 마을어구인 오포(梧圃)진흥(鎭興)간 삼걸도로상에송덕비를수립하엿다고한다

群山府營鐵道 開通式盛況

【群山】긔보=군산부영(群山府營)서해안철도(西海岸鐵道)개통식은 예정과가티 지난삼일오전십시 삼십분에 이백여래빈이 군산항역(群山港驛)에 집합하야 시승(試乘)을 맛친다음 군산공원에서 개통축하식을성대히 거행하얏다한다

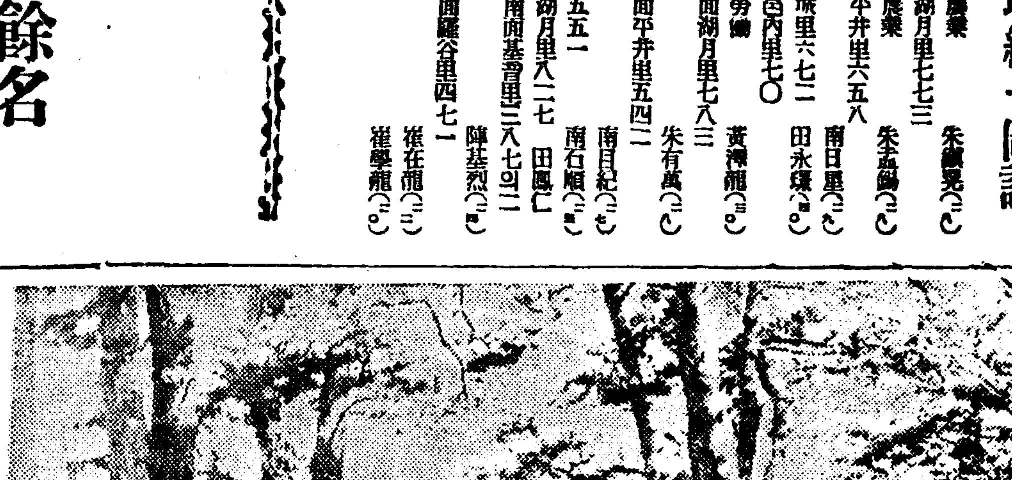

朝鮮靑年會主催 野外親睦會盛況

【奉天】긔보=봉천조선청년회주최의야외친목회(野外親睦會)는 예정대로지난 이십팔일오전열한시부터 당시북릉(北陵)숭림속에서 개최한바, 참가회원일백이십여명으로 동처변회장전병택(田炳宅)씨의 개회사를비롯하야 참가회원중의감상담이잇슨후 여러가지자미잇는 여흥순서로 즐겁고유쾌한하로를 보내고동오후네시경만세삼창으로 산회하엿다한다

◇寫眞…野遊會員一同의記念撮影

勇進團定總

【大田】대전용진단(大田勇進團)에서는지난이십구일오후 팔시부터 대전읍본정 이정목 해단사무소에서 단장김대영(金大英)씨 사회하에 정긔총회를개최하고임원선거를한바다음과 갓다는데금년도경로회(敬老會)는 그단주최로 성대히 거행한다는바 일반인사의열렬한후원을바란다고 한다

團長 金大英 副團長 金永福
總務 朴萬永 庶務部長 李容玉
運動部長 金萬濟 調査部長 朴奎河 常務幹事 李炳韶 李榮穆外六人

阿片密賣發覺

【宣川】평북선천읍내 천남동에서 요리업을경영하는 중국인 리종건(李從健)(三〇)은그간 아편연관(煙管)을 매입하여다가 아편소굴을 만들게되어을 질행중발각되야 방금선천서에 구금취조중이라는데 방금 선천읍내에는 삼십여명의 모히중독자가 잇는바 이를긔회로 료리점을간판으로부처두고 아편영업을 계획하려는것이라한다

淳昌郡下에大火 農家六戶를灰燼

窮村이라損害는不過數千圓이나

災民들의生途가憂慮

【淳昌】지난오월일일오후네시반경에 전북 순창군팔덕면 덕천리(八德面德川里)조병환(趙炳桓)의주점에서 발화되야 때마츰불시부는서북풍에불길은삽시간에 린접한리가륙호 십륙동을전소식엿다는바 이급보를 바든본내소방조원의 총동원으로 진화에로력한결과 동오후칠시경 진화되얏다는데 원인은 방금조사중이오 손해액은 이천오백여원이라하는바 원래 빈궁한 농민들이라 그들의금후생도가 우려된다고한다

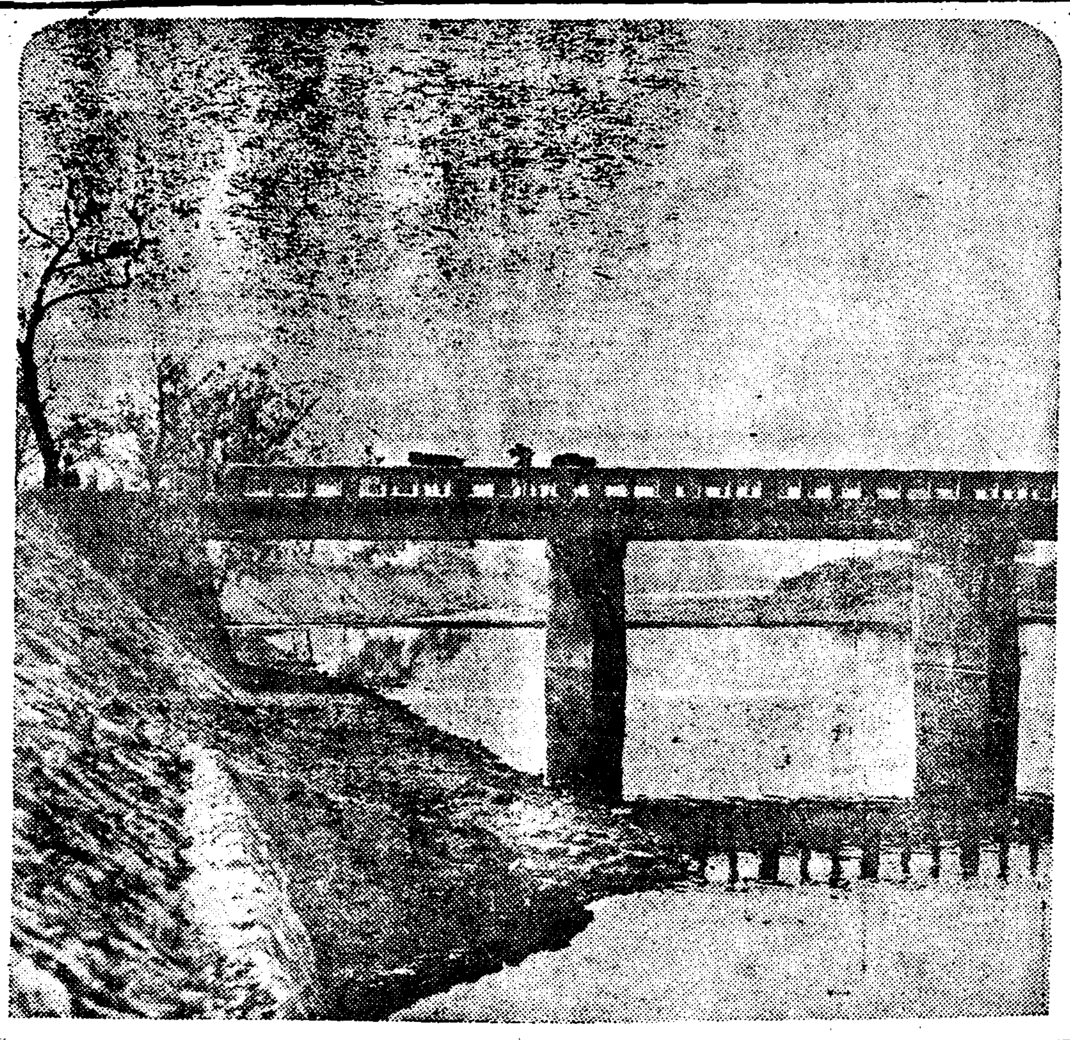

◇…新◇綠◇이◇지◇터◇가◇는◇淳◇昌◇郊◇外◇!

二萬餘圓工費로 法院支廳着工

【瑞山】루보=거금사년전돌연히 사무정지된 서산법원지청에 대하야 부활긔성회에서는 불면불휴로 활동하여온결과 오는 칠월일일부터 사무를개시키로 결정되얏다함은 긔보한바어니와 문제의 청사도 신축결정되여 지난이십삼일오후삼시서산읍내신축장에서긔공식을거행하고곳착공하얏다는데 총경비는이만칠천여원이라고한다

宿題中이든 羅津都計着工

【羅津】오래동안 긔대하던 라진도시계획도 이제는 착공하게되요 지난이일에 라진의일등지 삼각지대매립공사 입찰이잇섯던바 자기『支技』조에 십륙만삼천원에 락찰되야곳 시작하게되엿는데 이에따라 일반의경긔가호전되리라 하야 침체되엿던 라진경긔도 다시회복되리라한다

安東邑에大火災

松尾材木店作業場에서發火

損害額은二萬餘圓

【安東】지난이일오전두시십분경 안동읍 동부동 송미재목점(東部洞松尾材木店) 작업공장에서 불이 일어나이삼분내에맹렬한불길은광대한공장내에산적한재목으로옮겨 경찰 소방대 청년단 총출동으로 겨우 동네시반경에 진화하엿는데 대발화원인은 작업공장내 긔계실에 잇는『탕크』속에 들발불을 올리용하여 긔계운전을 하든바그 잇흔날 작업을마치고 상을 막어 불을끄지안코 얻은탓으로 손해는 아직 명되지아헛스나 약이만원 가량이라한다

余美公普校 後援會定總

【瑞山】충남서산군여미공보후원회에서는 지난이십팔일 오전십시 동교강당에서 후원회 정긔총회를회장 공현씨(公協校長)사회로개최되엿다는데 작년도 사업보고와결산보고가 잇슨후 다음과가티역원을개선하고 오후이시에 무사폐회하얏다고한다

會長 尹用完 副會長 權重一
幹事 金東安 明善 李祥熙

塵荷車를遮斷코 千餘住民大騷動

汚物때문에衛生上問題라고

結局條件附妥協成立

【馬山】지난이일오전십시경에 창원군 내서면산호리(內西面山湖里)주민천여명이 총원하야 마산부의 사용물인 진개(塵芥)차를 중지시기고 일대소동을 일으키는것을 마산부윤(馬山府尹)과경찰서장이 현장에급행하야 주민을 해산시기고 동리유력자 김철조(金喆祚)와 진홍섭(陳興燮)씨를다리고갓다는데 어제자세한내용을 조사하건대 내서면산호리(內西面山湖里)에는 일백사십여호에 천여명의 주민으로서 그날그날을 지내가는평화한 마을인데 마산부에서는 소화륙년부터 마산시내에서나는 진개일체를산호리압바다에 버림으로 지금까지 사오년동안 더러운 냄새와파리(蠅)로말미암아그동안위생에무한한해를 바다왓스며 삼사년동안 파리로말미암아 잠한잠을 편이자지못한 그들로서 경찰서와부당국에오륙차의 진정을하엿스나 종시효과을 보지못하엿슴으로 지난이일는그동리 청결을개꼿이하고 약을피워서 파리를잡는동시에 동민들이협의하고 지금부터는 진개버리는것을 거절하자고 의견이일치되여 그와가티진개를싣고오는자동차를 잡고소동을 일으킨것이라는데 동리의유력자들과 당국간에협의한결과는 압흐로는 진개를그곳에버리되 반다시 불에태와서그우에 흙을덥기로하고 그곳에일인의인부를 사용하야 항상처결하며 약을사용하야 파리를모조리잡기로 협의하엿다고한다

宣川體育會定總

【宣川】지난이일오후아홉시평북선천읍내 로연봉(魯淵豊)씨댁에서선천체육회 정긔총회를회장 한양춘(韓陽春)씨사회로 열고 오는단오가절을긔회로 대중운동인씨름(脚戱)대회를열것과 추긔시민운동회를 개최할것등을결의한후 아래와가티 임원을개선하고 열한시경에 무사히폐회하얏다한다

理事長 金基輔 理事 韓陽春 金福寬 魯淵豊 林成祿 韓龍淳
書記 韓龍淳 會計 魯淵豊 檢査 文興善 金允根

疑問의小兒屍

【淸州】지난삼십일 청주군부강매포(芙江梅浦)에의문의 표착시가잇는데 오세가량의 소아로 두팔둑이업스며 가마니에 싸여잇섯는데청주도립의원 강등의관이 출장검시하얏스나 벌서부란 하얏슴으로오사인지 타살인지 혹은생활난으로한소위는안인가한다고한다

培新學校同窓會

【義州】의주사립배신학교동창회에서는 모교창립긔념일인 오는십일일정오십이시에 모교강당에서 제이십삼회총회를 개최한다는바 일반동창생은 만히 참집함을바란다고한다

元山稅務署疑獄事件 最高一年役求刑

一言渡는今月十日一

【咸興】원산세무서(元山稅務署)의옥사건 제일회공판은작일오후한시부터 함흥법원에서 미전판사주심 미원검사의간여로개정되어변론이끗난후세시반에폐정되엿는데 언도는십일이라한다

姜渭一年 韓長鏑一年 南命祐十個月 康基瑚十個月 張用斌罰金二百圓

地方人事

▲平岩貞氏(前大田稅務署長)木浦稅務署長榮轉人事次大田支局來訪
▲金炯路氏(三省醫院醫師)扶安醫院引繼經營人事次本報扶安支局來訪
▲盧炳湜氏(訓導)今般甲山郡東仁面公普校榮轉人事次本社高原支局來訪
▲金敬野氏(前群山府屬)全州郡轉勤人事次群山支局來訪

創製 京都帝國大學化學研究所

治淋新藥 パロール

바로ー루

淋疾

文獻贈呈

京都帝國大學附屬病院泌尿器科 醫學博士 片山義郎先生推奬
元東京市電氣局病院泌尿器科醫長 醫學博士 橫尾守中先生推奬

性狀

本劑는世界化學界에잇서劃期的發明인『銀オルガノゾル』란것이다!!

本劑パロール는京都帝國大學化學研究所辰井慶三理學博士及小田切理學士의發明으로된 金屬オルガノゾル製法을利用하야 同研究所內에서 그特許施設인 理化學的操作으로서, 兩先生監督下에嚴密製造하고잇는것이다。 이金屬オルガノゾル製法이라함은 金屬을油脂와如한 物質中에 코로이드狀으로 分散식히는方法으로서, 이것은 아즉 歐米各國에잇서서도 生覺치도못하던것으로, 따라서 在來文獻에도업고, 全혀 京都帝國大學化學研究所獨特한 發明에依하야, 世界化學界에 자랑할수잇는 劃期的發明이라고 일칼르고잇다。 그리하야 이것은 昭和七年九月十五日帝國發明協會로부터 榮譽잇는發明賞을 下附한歷史를가지고잇다。 如斯한權威잇는 製法에依하야서、金屬銀을 純良白檀油中에極微粒코로이드狀 더구나 濃厚하게分散식힌데 成功하고、玆에비로소 오래 待望되던銀의內服化를 達成식힌것으로서、이것이 即本劑パロール이다。 그럼으로 パロール는 가튼銀劑라고 하야도 在來의局所劑와는 其作用效果에잇서 獨特한 銀內服新藥이라말할수가잇다。

特徵

銀의卓越한殺菌醫治効果를內服化식힌데成功한唯一한것이다!!

銀이强力的殺菌力을가진것은 일즉醫學界의認定한바로서 但只이것만 服用하는境遇、銀의吸收力이 遲鈍하여지고 또 尿中에銀이 排泄되지안는다함이 定說이나, 本劑는 金屬オルガノゾル임으로 그作用은全혀獨自的으로서 內服에依하여도 銀은 能히體內에 吸收되야、迅速히 滲透作用을 繼續하며、또銀本來의强力인 深達性殺菌消炎力은 內服에依하야서 少毫라도 減少되지안코、그우에 銀은 코로이드狀임으로、부라운運動의特殊活動에依하야 尿道의粘膜皺襞內病巢深部는勿論粘膜의組織內、膀胱部의淋巴腺、婦人의膣의組織內、子宮頸管內等으로ー는深部에直接殺菌作用을나타내고이淋菌膿球의破壞殺滅은顯微鏡下에서볼수잇는것이다、이特徵은銀效果의內服化에成功한것이本劑特有의現象이다。 더욱白檀油는그大部分이구리구론酸及硫酸과抱合되야서 無作用으로되고, 尿로나와서 尿道의防腐消毒作用을하며 粘膜을刺戟안코, 炎症을 增加식히는 일이업시銀과互相作用을하야淋疾治療에의目的을 達할수잇는것이다。

副作用을내지안코더구나內服藥으로서의特性이著大하다!!

銀의局部治療劑는 炎衝性을일으키는 德이잇다。그런데、本劑パロール는 內服藥임으로 그런害는업고、또 單一한 普通白檀油劑는 오래服用을계속한즉 胃腸障害에 基因한泄瀉等을일으키며 顯著히藥効를 減殺식히는일이 잇는것도、本劑에 使用된 白檀油가醫藥界에 가장 優良品으로서 印度마이소ー르의特産인 白檀油即마이솔산탈油로서또銀オルガノゾル란膠質임으로親和性이豊富하야 그런副作用을 認定할수업스며、또膠囊入임으로써 服用이極히 容易함으로、精神的으로도 時間的으로도 不便、不快한느낌이안남으로、一般局所注入劑等과가튼것에苦惱한 患者의苦惱를一掃식히고잇다。

淋疾患者에對한實驗成績

京都帝國大學醫學部皮膚泌尿器科敎室醫學博士片山義郎先生은附屬大學病院에서 パロール를 患者에주워唯一한治療法으로하고、그治効를觀察하엿는대、溷濁한尿가 輕微或은 淸澄하게되며、顯微鏡으로 淋菌의消失되는日數는 短縮되며 白檀油만으로써 治療한經驗에比함에 製劑效果를 增强식히고잇다。 特히 慢性患者에잇서서는 尿中의沈降性淋菌은 本劑의服用으로써 明確히減少되며尿淸澄淋菌消失의 治療成績을어든것은 本劑의 가장特異라고하는것이다。

全國有名藥店及데파ー트藥品部에잇스나 類似品이만흐니 꼭パロール라指名하야주시오、萬一品切된時는 直接發賣元에爲替、振替貯金又는 代金引換으로 注文하시면 곳密送하여드립니다 (前金注文은送料不要、郵券代用함도可함)

藥價 一圓八十錢 三圓五十錢 五圓五十錢 十圓 送料十五錢

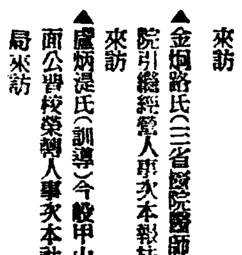

東京市神田區鍛冶町大通(神田驛前電車通)
發賣元 大木合名會社
振替東京五四〇番・代表電話神田二一〇五番
支店 大阪市東區淡路町一丁目
振替大阪七七九五番・電本局二三六九番

產系

昨年家蠶絲生產 千六百餘萬石

前年에比하야八萬三千圓增 業者도四割이增加

昭和九年度의 家蠶絲製絲戶數는 器械製絲에依한者 七十八戶（內休業한 戶數八戶）그釜數八千百十二釜（內使用하지안는 釜數三百八釜）生絲製造高 百二十五萬三千九百五十二匹（三十三萬四千三百八十七貫）價額二百三十九萬一千四百五十三圓 其他戶數 三十八萬六千二百五十戶（內休業한戶數三百五戶）그釜數 三十七萬七千九百三十八釜（內使用하지안는釜數 四百八十八釜）生絲製造高八十七萬一千二百十匹（二十三萬二千五百八十九貫）價額四百七十四萬四千百二十三圓으로 合計하면 戶數三十八萬六千三百二十八戶（內休業한戶數 三百十一戶）釜數 三十八萬六千五十釜（內使用하지안는釜數 七百九十六釜）生絲製造高 二百十二萬六千六百六十二匹（五十六萬六千九百七十六貫）價額千六百十三萬六千五百八十六圓을算하는바 前年에比하면 製絲戶數十萬三千六百九十二戶（三割六分七厘）釜數十萬二千百三十九釜（三割六分）의增加로서 生絲製造高 五十三萬二百八十一匹（十四萬一千四百八貫）（三割三分二厘）價額八萬三千四百二圓의增加이다

數率（割） 一·九 一·六六

鷄龍女子農蠶實修所

【公州】忠南公州郡鷄龍面繰蠶의女子蠶業專習所는 今般의 名稱을變更하야 鷄龍女子農蠶實修所로하고 去三十日午後一時의 前帶下記實修所에서 開所式을盛大하게 擧行하고 業務에 着手 進行한다는데 傳習期間은 六個月間으로 四月二十日로부터 十月二十日까지이며 學科는 蠶業=栽桑法 育蠶法 蠶具製造法 屑物處理法 普通農事=蔬菜栽、大豆、棉、甘藷各栽培堆肥及叺製造 畜產=養豚、養牛養鷄等으로 講習生은 十五歲以上女子로 十名이라한다

稚蠶共同飼育所 一百個所를設置

養蠶巡廻教師百名을採用하야 平南道서養蠶大獎勵

平南道의春蠶種掃立枚數는 六萬五千枚 그中散卵이 一萬五千箱으로 前年에比하야 三千枚의增加이라는데 그의配付는 五月十八日 平原部에서부터開始하야同二十三日까지에는 山間部까지配付를畢하리라는바 今年부터는例年보다 一層養蠶에注力하야 稚蠶共同飼育所百個所에 養蠶巡廻教師百名（全部本道順川女子蠶業講習所卒業生）을採用하는外 蠶絲製造分場地帶에 教師十六人을採用하야 大大的으로 斯業에全能力을發揮하기로되엿다한다

昨年家蠶系輸移出 三十五萬貫

比前年量은增額은減

前揭한바와가티 家蠶絲生產은逐年增加하는傾向인데 그輸移出은昨年三十五萬四千七百三十八貫으로 前年에比하면 五萬六千貫의增加를示하야 量에잇서는增加되는傾向이나 價額에잇서는그와의反對로 昨年一千一百五十萬四千九百三十一圓으로 前年에比하야도리어 二百六十餘萬圓의減少를示한바 그累年比較는 다음과갓다

家蠶絲輸移出額

年次	輸移出數量（貫）	輸移出價額（圓）
大正六年	一、〇一三	八四、一一七
七年	七〇四	六〇三、六六四
八年	一六、七七九	二、〇七七、三〇七
九年	三二、三七八	三、四二六、〇四一
十年	三七、〇五五	三、七七四、五三三
十一年	三八、〇四七	三、七六八、二三三
十二年	五四、五五六	六、二〇八、四〇〇
十三年	六八、三四七	七、三三七、四六九
十四年	九七、八二〇	八、八五二、一七四
十五年	一二六、五四〇	一三、〇六八、四四三
昭和二年	一五五、一〇七	一四、三六六、六六五
三年	二一四、八七七	一七、一二三、四八〇
四年	二三〇、三八六	二〇、九八五、一四九
五年	三一三、七四三	一七、二五九、〇三三
六年	三四一、六六〇	一三、一三三、四六〇
七年	三六五、九九五	一三、一一七、六六六
八年	二九八、三六三	一四、一三六、〇九一
九年	三五四、七三八	一一、五〇四、九三一
對前年增減（△）	五六、三七六	△二、六三一、一六〇

平壤府各產業 貿易調查를開始

朝鮮貿易協會의依賴로 對滿貿易關係改善策

【平壤】平壤府產業係에서는朝鮮貿易協會에서의 依賴에依하여對滿貿易關係의 改善圓滑을期키爲하여 다시現在의稅率減廢、通關取扱改善、連絡運輸의不合理改善 今後의輸出好望品의 生產出荷量等에對하야 府內各產業에調査키로되엿다한다

利潤低下의傾向과 世界金生產의將來

米國金物統計局發表에 依한昨年中의 世界金生產高는二千七百十二萬六千온스로 前年에比하야約七分의 增加를示하야다시新記錄을報하얏다 그런데別表에보는바와가티 世界最大의金產地인트란스발의生產減少에도 不拘하고 이增加가 齎來된것은注意를끌은다 加奈陀의金生產도前年에比하면少增이나 아직一九三二年에最高記錄에未及하고 一方蘇聯의金生產의異常한增加와 相俟하야世界第二位는 加奈陀에代身하야蘇聯을占하게되엇다 第四位는二百九十一萬六千온스를 生產하야米이國이占하고잇다

蘇聯產金業의躍進

五個年計畫의 進行과함께蘇聯의金生產은 顯著히發展하얏다元來蘇聯은一八二〇年頃부터 米國加州의골드·레쉬時代까지 世界最大의產金國인地位를 자랑하야 一八三一年부터 一八五〇年까지는世界金生產의四割二分을 生產하고잇섯다 그리고 蘇聯의金生產은 一九一〇年의 百七十二萬一千온스인데 그當時에는이미世界의產金界그것에新生面이열리어잇서 蘇聯의地位는第四位에잇섯고 以後再昨年까지特別한變化가업섯다 蘇聯의金生產은一九一〇年부터 一九二一年間에一時減退를示하엿스나 一九二四年부터는다시累年增加의傾向에잇서 一九三二年에다시一九一〇年의生產을超過하얏다 特히生產의蘇聯產金高가顯著한增加를示하엿슴으로 트란스발地方의產金高減少를 넉넉히補充할수잇다

트란스발、蘇聯、加奈陀、米國의四大產金國을除한其他諸國의產金高도 一九二九年來 不絕히增加하고잇다 이는말할것도업시一般經濟不況의自然的影響、商品市勢의低落에依한金鑛의事業採算好轉때문이고 特히最近에는金一온스當에支拂되는푸레미엄이稀히크게되기때문이다 即 日本처럼金事業이利益을엇고잇는때는 絕無하다고하야도조타

이에反하야 트란스발과 加奈陀產金高가 오히려 減少한것은一見奇異한 感이잇스나 이는金의價格昂騰의 結果、從來放棄되엇든 貧鑛도利益을擧할수잇게되어金純分이적은鑛石을 採掘하기때문이다 金鑛의生產高는增加하얏스나 純金의生產高는 減少한것이다 勿論良鑛을 未採掘대로두고 貧鑛에서 採金을行함은通常單位當利潤을 減少식히는結果로되는바 多幸히金價格의 騰貴가온스當利益減少及 貧鑛處理에伴한生產費의膨脹을充分히補缺할수잇다

金生產의今後

그러면 世界金生產의今後는如何한가하면斯界의權威피·이·바ー바氏는 最近의 아나리스트誌上에서 今日까지본累年增加傾向을 반드시期待할수업다는것을述하얏다 때가때임으로注意할만하다 以下는同氏所論의 大要이다

金價高에 依하야利益을잇는 貧鑛이 採掘되는 限、金의 生產은 今後도 益益增加할것이다 그러나 이를爲하야서는貧鑛處理를 爲하야設備가새로增設되지안으면 안된다 그러나이에는 相當한時日이必要할뿐더러多額의資本을固定치안으면 안될것이다 그도金市勢가 今後도好調이면모르되 金市勢의前途에種種의 意見이잇는今日多額의投資를 行함은 相當히危險하다할것이다

그런데財源探查에奔忙한各國政府가 金鑛事業의好調를그대로看過하리라고는 생각되지안는다 一般으로 租稅負擔은益益增加하는傾向에잇는바 就中金價昂騰으로惠澤을입고잇는 金鑛事業에對하야서는 自然多額의租稅增徵을하기쉽다 現在米國과南阿及加奈陀等에서는 金鑛事業國有化의氣運이도잇다 勿論國有化가事業그自體로 보아조흘가엇덜가는 別問題로하고 그可能性을豫想하고最近特히探金을 活潑히行하고잇다고까지 報한다

이와가티 租稅負擔等에 基한코스트의 增大가 利潤率을 低下할뿐더러 一般的物價昂騰도利潤의 增加를 遮斷한다。即一般物價의 騰貴에 依하야 金의價值와 商品物價의 差가 漸次縮少하게되면 自然金鑛業이 現在를享하고잇는 利益도 相當히減退하게되다。

現在의 金時勢를 基礎로貧鑛採掘의設備를 整備하면 世界의 金生產은 더욱增加할것이다 그러나 右와如히 生產費가 漸次騰貴하야잇고 金市勢의 前途도 亦是豫斷키어려운 現狀에잇서 새로貧鑛採掘의 設備增加를期待하기는 困難하다 따라當業者는 現在의好調를 充分히利用하는同時에 資本의過度히 固定되지안토록 注意하고잇다 元來金鑛事業도 勿論利益을 바라고行하는것으로 利潤이잇는限 金의生產高는 今後도增加할것이며 結局金의市勢와 生產費와의 關係로 齎來될 利益의 增減如何가 가장큰問題일것이다。

米國의金政策

그리고 金市勢의 前途를 볼에는 米國政府의 金政策이 考慮되지안으면 안된다。現在米國政府는一온스三十五弗로 金買上을續行하고잇는바 이미너무만히金을手持하고잇는米國의 金政策이 今後如何한推移를보일가勿論이는金만의問題가아니고 米國今後의通貨政策에도 關聯한다。

그리고 루ー스벨트의通貨政策이 最近相當히 穩健化하얏슴에도不拘하고 그것이結局인푸레로向할可能性을갓고잇다는說도 亦是依然히不絕한다 特히過日金約款訴訟에對하야 政府에有利한判決이열렷다하고 따라적어도 今後相當한期間現在의金價가 維持되리라고보는이도잇다 그러나一方市場關係로보아 一反動을豫想하고 米國政府의힘만으로 果然現在의金價가 維持될수잇는지어떤지에對하야 疑問을 갓고잇는이도잇서 金價의前途에 對하야서는 안외하려 顯著한騰貴를 期待치안는便이 조치안을가한다 따라金生產도 亦是 甚히增加되리라고 생각되지 안는다 또 假令인푸레의 強化를 期待할수잇다할지라도 元來인푸레의울결은急激히오고 急激히가는것으로 多額의 資本投下와만흔 日月을要하는 金鑛事業에잇서 金價의目增加는 이도한바랄수업다

米國政府는 金國有政策實施가與한 利益이二十億弗에 達하는旨를述하고 그効果를크게 強調하고잇고 또政府가 金買上政策을繼續한다하면 金市勢는다시騰貴한다고하고잇다 勿論金市勢의前途에對한 種種의 好材料가消滅은 減少하얏다 할지라도一般으로 金退藏의 本能이強하게움직이는限 市勢는 一部에서말하는것과가티 반드시 二十弗以下로나리지는 안흘것이다 單只所謂金의 景氣라는것은 他諸景氣와가티 一時의 空論으로終了하지 가적지안음으로 金鑛事業者도 此點을充分히 考慮하야小規模의 投資는別問題로하고 金生產增加에 必要되는 多額의資本投下를 하려고는 하지안는다

◇世界國別金生產高

單位千온스	一九三三年	一九三四年
米國	二、五三七	二、九六六
加奈陀	二、九四九	二、九六四
墨西哥	六六八	六六〇
컬럼비아	二九七	三三四
其他南米	六〇〇	七一〇
英印	三三六	三一二
日本	四四四	四六六
퀸즐랜드	八八	一二三
西濠洲	六三七	六五一
其他濠洲及뉴기니아	三三四	三三一
新西蘭	一六〇	一七〇
南阿	一一、〇一四	一〇、四八三
白領콩고	二八〇	三八〇
로데시아	六四三	六八一
英領西阿	三三六	三六一
蘇聯	二、八〇〇	四、二〇〇
其他	一、一三〇	一、四三一
世界合計	二五、三三八	二七、一二六

朝鮮水產加工品 世界的으로進出

全朝鮮百六個工場에서 年額二百萬圓生產

近年朝鮮產 水產罐詰類의 輸移出品은 顯著히 增加하야 水產經濟界도相當한 活況을呈하고잇다 現在各種水產類의 罐詰製造에從事하는工場은 ◆咸北道一七◆咸南道一三◆江原道一七◆慶北道一七◆慶南道一三◆全南道一六◆全北道一◆黃海道一◆計百六個所로 그製造數量은 二十三萬三千五百五十八箱子價額은二百十一萬五千二百圓에達하는데主要品은 마로서진、게罐詰、鯖水煮、榮界味附、鯖味等으로 그輸出處는米國南洋及 歐洲、諸外地이다

公州和信商店 大賣景品抽籤

【公州】和信公州連鎖店開業記念의大賣景品은 去二十八日午前十時에 抽籤한바 一等賞品黃牛一頭는高曾生蔡榮錫君과 二等賞品皮鞄二口는成殷永 鄭千春 三等賞品男子用高級洋傘等五口成籍李外四

全南의叺生產 三個月四十萬圓

全南道內의叺의 時價를보면昨年에 比하야一枚에五錢式이나더高騰되야 十八錢가량으로 賣買되나 原料의騰貴（一貫六錢）가빈잔것이 主因이나 高價의反面으로叺의出廻가激增되야 一月부터三月까지의 出廻數量은 殼用叺二百十九萬一千二百枚、朝鮮窒素肥料叺 二十七萬七千六百枚、豊年肥料叺 十一萬五千八百枚로 合計二百五十八萬五千六百七十枚에達하엿는바 比前하면 二割三分이增加되엿고 金額으로 換算하면三十九萬九千三百圓이라는巨額을算하게되엿다

正租檢查協議會開催

過般知事會에서 協議된正租檢查에對한 具體案을作成하기爲하야今月五、六兩日 總督府에서는各道農務課長及米穀檢查所長을招集하야 協議會를開催하리라한다

丹陽畜牛獎勵

多山小野로 耕地面積이적은 丹陽郡에서는 牧畜業을 農家唯一의 副業으로 郡에서 獎勵하여온結果 有畜農家가 逐年增加하야 郡內畜牛頭數는 無慮五千餘頭를 突破하리라고 觀測된다

人四等電氣風爐

人四等電氣風爐一人一個十八五等二十人으로 即時賞品을交附하엿다한다

平南道織物檢查 昨年度七萬餘匹

手數料金만도五千六百餘圓 剩餘金은產組에補助

平南道에서는 繭價의低落에刺戟되어 奧地의蠶織地方은 機業熱이 非常히高吹되어 亢羅、麻布絹、麻交織生紬等의織物이 盛旺한데그의販賣及生產의 統制를圖하기爲하야 產業組合을設置하고道에서는 規則의統一、品質의向上을 圖할樣으로 그檢查를實施하게되바 昭和九年中의檢查成績은 左와如하다

生紬	三、五〇一匹
熟紬	一五、七二八
亢羅	一六、七五七
麻布	一五、九三四
絹麻交織	一二、〇三七
絹綿交織	三、四一〇
合計	七〇、四〇三

으로前年에比하야 九千三百八十匹의 增加인데 右主要生產은順川郡二〇、三三九四、陽德郡一四、一一五四、成川郡一二六、八八三匹德川郡一三三、〇七六匹으로 그檢查手數料는 麻布五錢、그他十錢인데 結局昨年中五千六百七十八圓의 道收入이되엿다하며 平南道에서는 諸經費를除外하고年二千圓程度의 剩餘金은各產組에 補助하리라한다

全南農作虫害

昨冬氣候가溫暖하얏기때문에 今春氣候가溫暖한바는 어느것이나 一般이엇스나全南道는 他道에比하야 比較的關係로 農作物에對한害가더욱이顯著한바 即害虫이完全히越冬되야 春暖을따라모든害虫이發生되는중 蚜虫毛虫類根切虫等多害를呈하게되야 薄荷와츔구가튼것은 全滅한것도잇스며 桑의姬象虫의害도 甚한模樣이라한다

釜山電球組合 設立具體化

來十日에創立總會

朝鮮電球製造業組合의 組織에關하야 總督府와交涉하기爲하야上京하얏든 釜山電球業者는 大體의交涉을마치고 五月一日夜全部釜山으로도라갓는데 組合令에依한 創立總會는 來十日頃招集할터로 電球의檢查도同時에實施할터이다 그리고電球檢查는總督府直接의實施로 于先朝鮮唯一의輸出港인 釜山에設置되는바 仁川으로부터 輸出되는分에對하야서는 京城에서 實施하기로되어잇다 그러나 郵船의關係上 釜山으로부터는 直通航路가잇슴으로京城工場에서도 釜山出張所를設하고京城의業者도 組合에加入하기로되어잇다 그리고釜山의電球工業의現狀에對하야 東洋電球工業所栖原氏는말하되

朝鮮에서는 大工業化한生產을하고잇는바小電球의製造는 日本內地에서는 主로家內工業의部에屬한工業으로各工場보다 日本內地에比하야 相當한資本을投下하야機械設備와가튼것도 最新式의機械를設備하고잇다 現今으로서는材料가朝鮮內에서自給할수업스나各工場이 全能力을내게되면 材料工場을組合의손으로 設置하려고計劃하고잇다 이것이되면 電球工業으로서는職工의 能率이 發揮되지안어材料費와工賃에 몰리고잇는狀態이다 輸出檢查와가튼것은各工場모다 마ー크로取引을하고잇슴으로 商業道德上으로보아도오래取引하지안으면 안될것임으로突然히 手續만걸릴뿐이다

고무

減產擴張과 需給의前途

國際고무協定에 依한 四月以降의 生產制限率은 去二月下旬에一次決定되엇섯스나 卄六日에決定을變更하야 五%制限擴張이發表되엇다。

이는 豫期되지안엇든일이나만치 고무市場은 假然大渊擾를招來하야 市勢는 內外一齊히暴騰을演하얏다。

前回의決定

國際고무制限協定은 昨年六月에成立되고 實際의制限率은統制委員에서 隨時決定하기로되어잇다。그리고 今年一—三月은二割五分의制限、四月以降의分에對하야서는 去二月下旬의委員會에서 다음과가티 決定되엇다。

四—六月 制限率 二五%
七—九月 同 三〇%

當時市場에서는 적어도 四月부터五分의 制限擴張을 豫期하고잇섯슴으로 이決定은 不少히 失望을 與하얏다。

需給統計에 對하야보아도 현리·가드나商會調查의 今年一月末의 世界고무在荷는 六十九萬三千二百噸으로 昨年同期보다는三萬九千八百噸、協定實施前、即昨年五月末 보다도 오히려 二萬一千六百噸의 增加를 示하고잇서 從來부터 制限이 如何히緩慢하엿든가를 證明하고잇다。

그런데도 不拘하고 統制委員이 据置를決定한것은 和蘭側의主張에 依한것이지 或은製造業方面의 要求에 依한것이라고보인다

市勢의低落

如何間 制限据置로 不人氣한데다 棉花其他市況의 低落도잇섯슴으로 고무市勢는 漸次 下落하야 드되어昨年의協定成立前의그것을 下廻하게되엇다。그結果 統制委員의 態度를非難하는同時에 制限擴張의 要望이 놉하젓다。그래서 委員會에서도그대로 看過할수 업시되어 今同急히 臨時會를열고 一方에 있어 今年 四月부터 如左히五分의 制限擴張을 行하기로 되엇다

四—六月 制限率 三〇%
七—十二月 同 三五

一方當業者는 委員會從來의態度로보아 右會合에는그리 期待를갓지 안엇다 그만치 右決定은 各方面에 非常한好感을 與하얏다

四萬噸減少

그러면 이制限擴張은 需給의前途에 如何한 影響이 잇슬가。

于先制限의基準이되는 協定加入國의 標準生產高에 對하야 보면 今年은昨年보다 約十萬噸 增加하야 百〇八萬六千噸 即四半期 當標準生產高는 二十七萬二千噸 이다。이를基礎로 今年의 產地의輸出許可量을 算出하면—

	制限率	輸出許可量 千噸
一—三月	二五%	二〇四
四—六月	三〇	一九〇、四
七—十二月	三五	三五三、六
計		七四八

이에 佛領印度支那、ㅂ라질의 生產高와 其他의生產豫想을 加算하면 今年의 世界고무生產高는 約八十一萬噸이되어 從來의 豫想보다 四萬噸以上의 減少에 該當한다

一方消費의 豫想은 엇더한가하면 사이인트、월드는 九十六萬噸으로 인싱·외보는 九十八萬噸으로 豫想하고잇는바 最近의形勢로는이보다 多少增加할가잇다 이點에關하야 따이네선라임스가 最近報導하고잇는것은 留意할것이다 曰—

고무消費量은 消費量의過度히 만히 豫想하고잇서 米國의消費豫想期가 벌서三月이아니고 一月인「事實을 看過하고잇다 今年一—三月의同國의 消費는 豫想보다 八千噸減의 十二萬二千噸가량으로될것이며 四—六月에는다시減少할것이다

北鐵代償에 平壤產品提供?

고무靴、洋襪、砂糖等有望 平壤府에서調查開始

【平壤】北鐵買收代償金支拂에充當할 物品으로서 同協定第九條의 日貨一億四千萬圓中 九千三百三十萬圓의 決濟分에 關한諸品目이近近 決定케되엇는데 그中에는 朝鮮產品數種이 잇고더욱이 平壤에서 大量生產하는고무靴、洋襪、米等이有望視되엇스므로 平壤府當局에서는同業者組合에 向하야 品目數量生產高의 調查報告를 五月八日까지로하게되엿다 그런데 이支拂은當面事物이 相當히活況을 呈할수잇스므로 벌서부터期待가크다한다

慶北道路港灣

全面的으로整備

慶尙北道에서는 各種土木事業의完成을期하기爲하야 十一年度부터月次計畫을樹立하야 產業土木을中心으로進行할方針인데 即道路橋梁의完成 道路鋪裝 港灣의完成을期하기로되어 起債와國庫補助에依하야 最小限度十個年繼續下에實施할豫定下에 準備工作에入하얏는바 消極는國庫補助의如何에依하는것으로 道費全額의起債로써하게되면 財政關係上困難할것이므로 國庫補助에依하지아니하면아니되게되여 總督府當局에國庫支出의陳情을하기爲하야二日道會議員伊藤入山兩氏가上城하엿다

不動產特別融資 利率高로利用難

日本內地同利率引下情勢에 總督府에서도折衝中

多額에 不動產을갓고 運轉資金難에 陷入한 銀行救濟의 目的으로 大藏省預金部로부터 融通된 不動產特別融資는 現在朝鮮에 總額二百五十萬圓에 達하는데 이러한 融資도 그利率은殖銀取入五分六厘同行의利輔六厘로結局六分二厘의 高率이어 最近의低金利時代의 趨勢에 副치안흠이잇서 融資銀行에서는 引下를 痛切히 要望하고잇슴으로總督府에서는 近近 日本內地의同資金利率이 引下될 情勢에 잇슴을 機會로 朝鮮도 이引下를 行하려는 意向으로 目下大藏省과 折衝中인바 實現되는 때는 相當한 大幅의 引下가 되리라고 보인다

四月中朝鮮產紙類 輸出六萬餘圓

今年累計는二十三萬餘圓 主로'朝鮮紙'가輸出

朝鮮의 製紙業은 아직 幼稚한 程度를 버서나지못한 狀態이어서 年年히 紙類의 需要가 增加함에도 不拘하고 新義州王子製紙가 잘코又 包裝紙를、永德、龍山工作에서『지리가미』를 京城、光州刑務所에서小量의半紙等을 製造하는外에南朝鮮等地에서 朝鮮紙를 小規模로或은家內副業으로 製造하는것等이잇슴에 不過하데그年產額은七百萬圓가량인바 其中에 朝鮮紙는年產二百二十萬圓가량이어서 朝鮮內의 需要를充當하고도 滿洲、中國方面에 輸出하는數이 적지안타한다 이제四月中朝鮮產紙類의 輸出을보면 六萬二千六百四十九圓、一月以來累計는 二十三萬七千二百四十八圓으로 前年同期十九萬一千四百二十七圓에 比하면 四萬五千八百二十一圓의 增加인데 그것은主로 朝鮮紙의滿洲、中國方面에 輸出이增加한까닭이라한다

苹果大懇談會

五、六日兩日間開催 鎭南浦產組主催로

【平壤】鎭南浦產業組合에서는平南과黃海兩道의 苹果業者懇親과販賣統制를 目標로 五日午前十時부터 鎭南浦高女講堂에서 兩道의 果樹園經營者 指定販賣人運送業者百餘名을 招待하여 苹果大懇談會를開催키로 되엿는데 滿洲와 日本內地의斯界의從業者들에게도案內狀을發하여 今後의 販路와 宣傳에對한 討議를하기로되엿다 平南道產業課에서도이번期會를利用하여平南의名產品苹果宣傳에 努力키로되며 河野內務部長以下關係課長、技師들이參席키로되엿다

六日에는 各果樹園의視察 苹果를 原料로하는 化粧品의 發表等도 잇기로 되엿다한다

電氣協會總會 廿八日에開催

朝鮮電氣協會에서는 來二十七日京電本社에서 理事會를열고 翌二十八日午後三時부터 朝鮮호텔에서 定時總會를開催하고

一、九年度決算及十年度豫算承認의件
一、役員全部改選의件

을附議할터이라고한다

金海農會서 稻種을貸付

返償은秋收後

【金海】慶南金海郡農會서는改良稻種子를 昨年부터郡內各面農家에貸付하기始作하얏는데、昨年은水害로 大慘狀을當하고今春도亦是改良種子二千餘石을配付하야秋收後에 返償하기로하엿다한다

今年全南에서 鹽叺도獎勵

務安、靈岩에各八萬枚

全南道에서는 從來殼用、肥料用叺만을生產하고잇든바 昨年道當局에서務安郡의農家에實用叺을製造시켜서 專賣局木浦出張所에供給한바 成績이良好함으로 今年度는도靈岩郡에도 獎勵하야明年三月까지 兩郡에서 八萬枚式을生產하야 同出張所에供給할計畫이라한다

農村振興成績을 一年동안大審查

珍島郡農村振興委員會에서는 지난二十四日 本年度의農村振興委員會에서 開催한 優良部落審查會의 審查要項과 審查方法을 熟議한結果 左記와如히 決定하고本部落에在한 農村振興上 物心兩面에 亘하야 具體的으로 指導를加하기로하엿다 그審查要項을 두가지로는 精神作興과 生活改善도한가지는 勤業의二方面에 亘하야相當한 審査를할것이며 그內容은 現下農村振興上諸般의 改善要項을 網羅하고 本年四月부터 翌年三月까지 各方面에亘한 審査를 하엿는데 該審查會의開催는本部에잇서서 처음이새로운 試驗이다 그러므로 本部農村振興上에 多大한 效果를 期待하는바이라한다

一、精神作興과 生活改善 一、一五〇點
二、勤業 一、二五〇點
三、麥適耕種作 五〇點
四、改良農具의普及 一〇點

發展途上의 알미늄工業

日用品에 自轉車、飛行機에、或은 粉末塗料에 日本의 알미늄의 需要는 益益增大하고잇다。그러나 日本內地에 原鑛이 生產되지안는關係도잇서 알미늄工業은 今日까지 存在치안엇다。從來의 供給은 全部外國에서 仰하고잇는바 그輸入高는 如左히 增加하고잇다。

一九三二年 七、七九四千圓
三三年 一〇、二三三
三四年 一二、五七六

斯業의勃興

그러나 이趨勢에 刺戟되어 日本에서도 昨年頃부터 알미늄製造計劃이 續出하고잇다 日本電氣工業 日滿알미늄 住友알미늄 日本알미늄 滿洲알미늄會社等이 그것이다。

此等의 諸會社는 全部豫期의成果를 收할런지는 將來를보지안흐면 알수업스나 알미늄工業그것의 將來에對하야서는 조금도 念慮할必要가업다

알미늄研究家로서 著名한크라이드、로자스氏도 最近아나리스트誌上에 重工業에잇서서의 알미늄의消費增加를 指摘하야그將來性을 力說하얏다

顯著한產額增加

同氏에依하면 알미늄이商業的으로 盛히使用되게된것은 겨우五十年前부터의 일이나 今日에는 그世界生產高는 十七萬噸에達하야 鐵、鉛、銅、亞鉛에다음가는 金屬中第五位를 占하고잇다

地球가抱藏하는 알미늄의總量은 此等의 金屬어느것보다도만타함으로 市勢만사면벌서此等의金屬生產高를凌駕하얏슬것이다

쥬랄민、알미늄工業은 大體二過程을 經하야今日의 大量成하게되엇다。

最初의 段階는 一八八六年의 電氣分解에依한 冶金術의發明이다 結果、從來一封度八弗乃至十二弗이나하든 市勢는 一擧二弗가량으로 崩落하얏다고그後數年이지나 市勢는 五十仙가량까지 落하고需要도 增加하얏스나 알미늄의 重要性이널리認識되게된것은 무어用具에 使用되기시작한 때부터이다。

第二의段階는 一九〇九年獨逸에서한新合金쥬랄민의 製法發明이다。쥬랄민의 發明을알미늄工業에劃期的革命을 齎來하얏다그리고쥬랄민을 基礎로 抗張力一平方吋에對하야 六萬乃至七萬五千封度에나達하는 各種合金의製作도可能하게되엇다。

今日使用되고잇는 此種高速度알미늄은 鋼鐵보다도월신強靭하고도重量은 其約半分이라는等等 한性能을갓고잇다 他金屬은到底히숭내낼수업다 此特性은알미늄에宏大한將來性을 約束하는것이다

新聞의用途

高速度알미늄의 完成은只今까지의需要의 分布狀態를全然一變케하엿다 厨房用具가消費의首位를占한것은 過去事이오今日은運轉工業이대신키에至하얏다 그中에서도 自動車工業이一頭地를拔하고잇다 그것도乘用車보다도트럭及뻐스等營業用車가만타 왜그러나하면 車自體의重量을 알미늄車體의使用에依하야 四十乃至六十%나輕減할수잇서 그만큼까소

막그네슘

알미늄市勢의 上騰을 阻止하는한原因은 代用品의出現으로市勢가過高하면 그出現의可能性이益益多하다

알미늄의特性은 便히顯著한것인만큼 到底히鋼鐵等이 追隨할수업다 그러나 市勢位置에依하야서는 鋼鐵이代用品으로서 使用될餘地가 充分하다 그뿐아니라 最近比較的新金屬이 商業上의用途에登場하고자하니 그것은마그네슘이다

마그네슘은 알미늄보다도 輕量으로 平方吋의抗張力四萬五千封度에達한合金의製作이 可能하다 生產高는 僅히八萬七千五百封度로一八一五年頃의 米國의마그네슘生產市勢는 一封度當五弗의 高價를示하나 一九三三年에는 生產高百四十四萬五千封度로 增加하고 市勢도 二十五乃至三十仙으로低落하얏다 最近의約二十五仙前後이다 그러나 이래도아즉 알미늄의 二十仙에比較하야 高이다 또알미늄가티 低價로鑄造할方法이 發見되지안은 缺點이잇다 從하야 現在는아즉알미늄의競爭이아니나 今後의 進步如何에依하야는其可能性이업지안타

世界生產高

世界의生產分布狀態를보면 다음으로 米國이 斷然首位를占하고잇다 다만產額뿐아니라 消費量도首位를占하야 世界의알미늄工業界에霸를唱하고잇다 그러나其重要性과將來性은各國이着目하는터로 昨年中에工場新設或은工事着手한것이 日本을비롯하야 瑞典、洪牙利、佛國、西班牙及露國의六個國에達한다。

千噸	一九三四年	一九三三年	一九三二年	一九三〇年
米國	三四	三九	四七	一〇三
加奈陀	一五	一九	一七	三二
英國	一五	一一	一〇	一四
佛國	一六	一五	一四	一九
獨逸	三〇	一八	一九	三〇
伊太利	一三	一三	一三	八
諾威	一六	一五	一八	二七
瑞西	一四	八	八	二〇
露西亞	一五	五	一	—
其他	三	二	三	五
合計	[illegible]	[illegible]	[illegible]	[illegible]

市場의推移

日本에輸入되는알미늄規錠의半分은加奈陀로부터 其他의알미늄半分은米國에서오는데 米國에서는規錠一封度에 四仙輸入稅를課하고잇다 從하야歐羅巴生產者는 米國市場에 輸入에 依하야米國內市場이 攪亂될 念慮가업다이結果 米國의市價는目下 顯著히安定되어잇다 또米國內市勢를 左右하는主要한材料는 屑알미늄及下級品의進出이다 即알미늄錠塊와 其製品과의 値開가 極히僅少하야利輔가 薄함으로 製造業者는 屑알미늄을盛히使用케되엇다 그結果알미늄市場에 壓迫되는氣味이다萬若이것이업다면 알미늄市價는더昂高되엇슬것이다